



ร่าง

แผนพัฒนาท้องถิ่นสี่ปี

(๒๕๖๑-๒๕๖๔)

(ฉบับเพิ่มเติมหรือเปลี่ยนแปลงแผนพัฒนาท้องถิ่นสี่ปี

ครั้งที่ ๓/๒๕๖๑)

ของ

องค์การบริหารส่วนตำบลคลองเรือ

อำเภอวิหารแดง จังหวัดสระบุรี

สำนักปลัดฯ

งานนโยบายและแผน

โทร ๐-๓๖๒๗-๗๖๐๐

สารบัญ

หน้า

ส่วนที่ ๑ สภาพทั่วไป

๒-๑๙

- ๑.๑ ด้านกายภาพ
- ๑.๒ ด้านการเมือง/การปกครอง
- ๑.๓ ประชากร
- ๑.๔ สภาพสังคม
- ๑.๕ ระบบบริการพื้นฐาน
- ๑.๖ ระบบเศรษฐกิจ
- ๑.๗ เศรษฐกิจพอเพียงท้องถิ่น (ด้านการเกษตรและแหล่งน้ำ)
- ๑.๘ ศาสนา ประเพณี วัฒนธรรม
- ๑.๙ ทรัพยากรธรรมชาติ

ส่วนที่ ๒ สรุปผลการพัฒนาท้องถิ่นตามแผนพัฒนาท้องถิ่น

๒๐-๔๒

- ๒.๑ สรุปผลการดำเนินงานตามงบประมาณที่ได้รับและการเบิกจ่าย
งบประมาณ ในปีงบประมาณ ๒๕๖๐
- ๒.๒ ผลที่ได้รับจากการดำเนินงานในปีงบประมาณ พ.ศ.๒๕๖๐
- ๒.๓ สรุปปัญหาอุปสรรคการดำเนินงานที่ผ่านมาและแนวทางการแก้ไข
ปีงบประมาณ พ.ศ.๒๕๕๘

ส่วนที่ ๓ ยุทธศาสตร์องค์การปกครองส่วนท้องถิ่น

๔๓-๖๕

- ๓.๑ ความสัมพันธ์ระหว่างแผนพัฒนาระดับมหภาค
- ๓.๒ ยุทธศาสตร์ขององค์การปกครองส่วนท้องถิ่น
- ๓.๓ การวิเคราะห์เพื่อพัฒนาท้องถิ่น

ส่วนที่ ๔ การนำแผนพัฒนาท้องถิ่นสู่ปีไปสู่การปฏิบัติ

๖๖-๑๗๙

- ๔.๑ ยุทธศาสตร์การพัฒนาและแผนงาน
- ๔.๒ บัญชีโครงการพัฒนาท้องถิ่น

ส่วนที่ ๕ การติดตามและประเมินผล

๑๘๐-๑๘๒

- ๕.๑ การติดตามและประเมินผลยุทธศาสตร์
- ๕.๒ การติดตามและประเมินผลโครงการ
- ๕.๓ สรุปผลการพัฒนาท้องถิ่นในภาพรวม
- ๕.๔ ข้อเสนอแนะในการจัดทำแผนพัฒนาท้องถิ่นในอนาคต

บทนำ

ด้วยพระราชกฤษฎีกาว่าด้วยการบริหารงานจังหวัดและกลุ่มจังหวัดแบบบูรณาการ พ.ศ.๒๕๕๑ มาตรา ๑๙ วรรค ๒ กำหนดจัดทำแผนพัฒนาท้องถิ่นขององค์กรปกครองส่วนท้องถิ่นและการดำเนินกิจการของจังหวัดและหน่วยงานของรัฐที่เกี่ยวข้องต้องสอดคล้องกับแผนพัฒนาจังหวัดจึงเห็นได้ว่าองค์กรปกครองส่วนท้องถิ่น มีหน้าที่ให้บริการสาธารณะพื้นฐานแก่ประชาชนในท้องถิ่นรวมถึงการพัฒนาคุณภาพชีวิตและการพัฒนาเศรษฐกิจและสังคมของท้องถิ่น เป็นการเปิดโอกาสให้ประชาชนมีส่วนร่วมในการบริหารและตรวจสอบการปฏิบัติงานขององค์กรปกครองส่วนท้องถิ่น ซึ่งพระราชบัญญัติกำหนดแผนและขั้นตอนการกระจายอำนาจให้แก่องค์กรปกครองส่วนท้องถิ่น พ.ศ.๒๕๔๒ กำหนดให้องค์การบริหารส่วนตำบล มีอำนาจและหน้าที่ในการจัดระบบการบริการสาธารณะ เพื่อประโยชน์ของประชาชนในท้องถิ่นของตนเองตามมาตรา ๑๖ และระเบียบกระทรวงมหาดไทยว่าด้วยการจัดทำแผนพัฒนาขององค์กรปกครองส่วนท้องถิ่นที่จะต้องดูแลและตอบสนองความต้องการของประชาชนในท้องถิ่น ให้ได้รับการบริการสาธารณะอย่างมีประสิทธิภาพตลอดจนสร้างการมีส่วนร่วมในกระบวนการกำหนดรูปแบบการปกครองได้อย่างสอดคล้องและเหมาะสมกับความต้องการของท้องถิ่นนั้นเป็นการส่งเสริมสนับสนุนให้ปฏิบัติตามพระราชกฤษฎีกา ว่าด้วยหลักเกณฑ์และวิธีการบริหารจัดการบ้านเมืองที่ดี พ.ศ.๒๕๔๖

ตามระเบียบกระทรวงมหาดไทยว่าด้วยการจัดทำแผนพัฒนาขององค์กรปกครองส่วนท้องถิ่น พ.ศ.๒๕๔๘ (แก้ไขเพิ่มเติม ฉบับที่ ๒) พ.ศ.๒๕๕๙ ข้อ ๑๗ การจัดทำแผนพัฒนาท้องถิ่นสี่ปี (๑) (๒) (๓) และ (๔) กำหนดให้องค์กรปกครองส่วนท้องถิ่น ดำเนินการดังนี้

๑. กำหนดให้แผนพัฒนาท้องถิ่นมีระยะเวลาสี่ปีเพื่อให้สอดคล้องกับแผนพัฒนาจังหวัดที่กำหนดให้ระยะเวลาสี่ปี
๒. การจัดทำเพิ่มเติมหรือเปลี่ยนแปลงแผนพัฒนาท้องถิ่นสี่ปีให้ผ่านกระบวนการประชาคมท้องถิ่นเพื่อสร้างกระบวนการมีส่วนร่วมของประชาชน
๓. กำหนดให้ เทศบาล องค์การบริหารส่วนตำบล เมืองพัทยา จัดทำทบทวนแผนพัฒนาท้องถิ่นสี่ปีให้แล้วเสร็จภายในเดือนตุลาคมก่อนปีงบประมาณถัดไปและองค์การบริหารส่วนจังหวัดให้จัดทำหรือทบทวนแผนพัฒนาท้องถิ่นสี่ปีให้แล้วเสร็จภายในเดือนพฤศจิกายนก่อนปีงบประมาณถัดไป เพื่อให้องค์กรปกครองส่วนท้องถิ่นสามารถประสานและบูรณาการโครงการพัฒนาที่เกื้อหนุนกันไว้ในแผนพัฒนาจังหวัดแผนปฏิบัติราชการประจำปีของจังหวัด เพื่อนำไปจัดทำคำของบประมาณรายจ่ายประจำปีของจังหวัดต่อไป กรณีที่จะต้องขยายเวลาการจัดทำแผนพัฒนาท้องถิ่น ต้องมีเหตุที่จำเป็นอย่างแท้จริงและให้คำนึงถึงระยะเวลาในการจัดทำแผนพัฒนาจังหวัดด้วย
๔. กำหนดให้องค์กรปกครองส่วนท้องถิ่นใช้แผนพัฒนาท้องถิ่นสี่ปี เป็นกรอบในการจัดทำงบประมาณรายจ่ายประจำปีงบประมาณรายจ่ายเพิ่มเติมงบประมาณจากเงินสะสมแต่ละปีงบประมาณรวมทั้งวงแนวทางเพื่อให้มีการปฏิบัติให้บรรลุวัตถุประสงค์ตามโครงการพัฒนาที่กำหนดไว้ในแผนพัฒนาท้องถิ่นสี่ปี

องค์กรปกครองส่วนท้องถิ่นจึงมีความจำเป็นอย่างยิ่งที่จะต้องมียุทธศาสตร์ในการใช้ทรัพยากรและรายได้ที่มีอยู่อย่างจำกัดให้เกิดประโยชน์สูงสุดซึ่งการวางแผนถือเป็นกลไกสำคัญอย่างหนึ่งที่จะใช้ทรัพยากรให้คุ้มค่าและเกิดประโยชน์สูงสุดแก่ประชาคมทำให้องค์กรปกครองส่วนท้องถิ่นบรรลุจุดมุ่งหมายและสามารถช่วยเสริมสร้างความเข้มแข็งให้กับประชาชนให้มีคุณภาพชีวิตที่ดี ประกอบกับการดำเนินการตามขั้นตอนกระบวนการจัดทำแผนพัฒนาที่กำหนด

จึงหวังเป็นอย่างยิ่งว่าแผนพัฒนาท้องถิ่นสี่ปี (พ.ศ.๒๕๖๑-๒๕๖๔) (ฉบับปรับปรุง/เปลี่ยนแปลง/เพิ่มเติมแผนพัฒนาท้องถิ่นสี่ปี ครั้งที่ ๓/๒๕๖๑) ขององค์การบริหารส่วนตำบลคลองเรือ ฉบับนี้เป็นเครื่องมือและเป็นประโยชน์ ในการบริหารงานนำไปสู่จุดหมายในการพัฒนาต่อไป

.....
(นายทิพย์ชัยภล เพทายวิราพันธ์)
นายกองค์การบริหารส่วนตำบลคลองเรือ
วันที่ ๗ สิงหาคม ๒๕๖๑

ส่วนที่ ๑

ข้อมูลทั่วไป

ส่วนที่ ๑ สภาพทั่วไป

๑. ด้านกายภาพ

๑.๑ องค์การบริหารส่วนตำบลคลองเรือ เป็นองค์กรปกครองส่วนท้องถิ่น ตั้งอยู่เลขที่ ๑๒/๓ หมู่ที่ ๙ ตำบลคลองเรือ อำเภอวิหารแดง จังหวัดสระบุรี อยู่ทางทิศตะวันตกเฉียงใต้ของอำเภอเมืองสระบุรี ห่างจากอำเภอเมืองสระบุรี ประมาณ ๓๐ กิโลเมตร มีเนื้อที่รวม ๒๕.๖๔๕ ตารางกิโลเมตร หรือ ๑๖,๐๒๘.๑๒ ไร่

องค์การบริหารส่วนตำบลคลองเรือ ได้รับการยกฐานะเป็นองค์การบริหารส่วนตำบลมีฐานะเป็นนิติบุคคลและเป็นราชการบริหารส่วนท้องถิ่น ตามพระราชบัญญัติสภาตำบลและองค์การบริหารส่วนตำบล พ.ศ. ๒๕๓๗ ตามประกาศกระทรวงมหาดไทย เมื่อวันที่ ๑๙ มกราคม ๒๕๓๙ และปรับเป็นขนาดกลาง เมื่อวันที่ ๑๑ พฤษภาคม พ.ศ. ๒๕๕๐ โดยมี นายบุญนาท คัมภีรานนท์ กำนันตำบลคลองเรือ เป็นประธานกรรมการบริหาร (โดยตำแหน่ง) คนแรก และปัจจุบันได้มีการเลือกตั้งใหม่ ได้แก่ นายทิพย์ชยภล เพทายวิราพันธ์ เป็นนายกองค์การบริหารส่วนตำบล

๑.๒ ภูมิประเทศ

ลักษณะพื้นที่ของตำบลคลองเรือ โดยทั่วไปเป็นที่ราบค่อนข้างเรียบบริเวณทิศเหนือของตำบลทิศตะวันออกของตำบลจรดเทือกเขาป่าสงวนแห่งชาติป่ามวกเหล็กและป่าทับกวาง แปลงสอง,มีแหล่งน้ำที่สำคัญได้แก่ คลองห้วยกรวดและคลองหัวช้างไหลมาบรรจบกันเป็นคลองวิหารแดงในเขตหมู่ที่ ๙ โดยไหลจากทิศตะวันออกลงสู่ทิศตะวันตกของตำบล สภาพพื้นที่โดยทั่วไปจึงเหมาะสำหรับการเกษตรและปศุสัตว์

อาณาเขตติดต่อ

ทิศเหนือ	ติดต่อกับ	ตำบลเจริญธรรม	อำเภอวิหารแดง	จังหวัดสระบุรี
ทิศใต้	ติดต่อกับ	ตำบลบ้านพรึก	อำเภอบ้านนา	จังหวัดนครนายก
ทิศตะวันออก	ติดต่อกับ	ตำบลเขาเพิ่ม	อำเภอบ้านนา	จังหวัดนครนายก
ทิศตะวันตก	ติดต่อกับ	เทศบาลตำบลวิหารแดง	อำเภอวิหารแดง	จังหวัดสระบุรี

๑.๓ ลักษณะของแหล่งน้ำ

แหล่งน้ำและการชลประทาน แหล่งน้ำธรรมชาติที่สำคัญ มีจำนวน ๒ แห่ง

- อ่างเก็บน้ำเขาแก้ว หมู่ที่ ๔ ตำบลคลองเรือ
- อ่างเก็บน้ำบึงหนองแบน หมู่ที่ ๕ ตำบลคลองเรือ

แหล่งน้ำขนาดเล็ก

- ฝ่าย
- บ่อน้ำตื้น

ศักยภาพของชุมชนและพื้นที่

ดังนั้นพื้นที่ขององค์การบริหารส่วนตำบลคลองเรือเป็นพื้นที่เหมาะแก่การพัฒนามีพื้นที่ติดกับเขตจังหวัดนครนายกซึ่งเป็นพื้นที่ที่เหมาะสมในการขยายเป็นเขตพาณิชย์กรรมหรืออุตสาหกรรมในอนาคตได้

๒. ด้านการเมือง/การปกครอง

๒.๑ เขตการปกครอง

องค์การบริหารส่วนตำบลคลองเรือแบ่งพื้นที่การปกครองออกเป็น			๑๐ หมู่บ้าน ดังนี้
หมู่ที่ ๑	บ้านเกาะกลาง	นายทองเปลว เฉยชอบ	ผู้ใหญ่บ้านหมู่ที่ ๑
หมู่ที่ ๒	บ้านหนองไทรเหนือ	นายวสันต์ บัวทอง	ผู้ใหญ่บ้านหมู่ที่ ๒
หมู่ที่ ๓	บ้านหนองไทรใต้	นายจำรัส พรหมน้อย	ผู้ใหญ่บ้านหมู่ที่ ๓
หมู่ที่ ๔	บ้านห้วยกรวด	นายสมทรง คุ่มครอง	ผู้ใหญ่บ้านหมู่ที่ ๔
หมู่ที่ ๕	บ้านยางคู้	นายสมหวัง เกตุวาร	ผู้ใหญ่บ้านหมู่ที่ ๕
หมู่ที่ ๖	บ้านหนองไทร	นายอัศวิน คัมภีรานนท์	กำนันตำบลคลองเรือ
หมู่ที่ ๗	บ้านใหม่	นายนิคม พานทอง	ผู้ใหญ่บ้านหมู่ที่ ๗
หมู่ที่ ๘	บ้านหนองสะอากค์	นายสุวิทย์ สุดใจ	ผู้ใหญ่บ้านหมู่ที่ ๘
หมู่ที่ ๙	บ้านคลองไทร	นางพรนภา ฉิมยาม	ผู้ใหญ่บ้านหมู่ที่ ๙
หมู่ที่ ๑๐	บ้านคลองหัวช้าง	นายสังวาลย์ คชประเสริฐ	ผู้ใหญ่บ้านหมู่ที่ ๑๐

๒.๒ การเลือกตั้ง

สมาชิกสภาองค์การบริหารส่วนตำบลคลองเรือ

ประกอบด้วยสมาชิกสภาองค์การบริหารส่วนตำบลคลองเรือ จำนวน ๒๐ คน โดยราษฎรมีสติเลือกตั้ง ทั้ง ๑๐ หมู่บ้าน หมู่บ้านละ ๒ คน เพื่อร่วมกันพัฒนา ปรับปรุง ดูแล ติดตามผลการปฏิบัติหน้าที่และรายงานผล ให้ประชาชนทราบ ตามโครงการและงบประมาณขององค์การบริหารส่วนตำบลคลองเรือ

ที่	ชื่อ-นามสกุล	ตำแหน่ง	การศึกษา
๑	นายวิโรจน์ บุชบา	ประธานสภา อบต.	ปริญญาตรี
๒	นายสมัย ลำดี	รองประธานสภา อบต.	ป.๔
๓	นายภูมิพัฒน์ ธนดิฐภักดีพงศ์	เลขานุการสภา อบต.	ปริญญาโท
๔	นายสรอรรถ ทับสาร	สมาชิกสภา อบต. หมู่ที่ ๑	ปริญญาตรี
๕	นางบุญยวีร์ เฉยชอบ	สมาชิกสภา อบต. หมู่ที่ ๑	ม.๓
๖	นางทองสุข คำแพง	สมาชิกสภา อบต. หมู่ที่ ๒	ป.๔
๗	นายศิริพงษ์ ผาพิน	สมาชิกสภา อบต. หมู่ที่ ๒	ม.๓
๘	นายสุนทร บุญมี	สมาชิกสภา อบต. หมู่ที่ ๓	ม.๖
๙	นายสมัย พงษ์ภมร	สมาชิกสภา อบต. หมู่ที่ ๓	ม.๖
๑๐	นางอรวรรณ ดวงเนตร	สมาชิกสภา อบต. หมู่ที่ ๔	ปริญญาตรี
๑๑	นายสมศักดิ์ ชันแก้ว	สมาชิกสภา อบต. หมู่ที่ ๔	ม.๖
๑๒	นายสุวัฒน์ นิลสุพัฒน์	สมาชิกสภา อบต. หมู่ที่ ๕	ป.๗

ที่	ชื่อ-นามสกุล	ตำแหน่ง	การศึกษา
๑๓	นายสุเมธ อ่อนศรี	สมาชิกสภา อบต. หมู่ที่ ๕	ป.๖
๑๓	นายประทวน หุ่นสาระ	สมาชิกสภา อบต. หมู่ที่ ๖	ม.๖
๑๔	นายนิภน พานทอง	สมาชิกสภา อบต. หมู่ที่ ๗	ม.๖
๑๕	นางสุนันท์ อ้อยแดง	สมาชิกสภา อบต. หมู่ที่ ๘	ป.๔
๑๖	นายบุญมี โพธิ์น้อย	สมาชิกสภา อบต. หมู่ที่ ๙	ป.๔
๑๗	นายวินัย ขวัญชัยโย	สมาชิกสภา อบต. หมู่ที่ ๙	ม.๖
๑๘	นางชลนิธา คชประเสริฐ	สมาชิกสภา อบต. หมู่ที่ ๑๐	ปริญญาตรี
๑๙	นายสมพงษ์ ปัญโญ	สมาชิกสภา อบต. หมู่ที่ ๑๐	ป.๖

คณะผู้บริหาร ประกอบด้วย

นายกองค์การบริหารส่วนตำบลคลองเรือ และรองนายก ๒ คน เลขานุการนายกฯ ๑ คน ซึ่งมาจากการแต่งตั้งของนายกองค์การบริหารส่วนตำบลคลองเรือ

ที่	ชื่อ-นามสกุล	ตำแหน่ง	การศึกษา
๑	นายทิพย์ชยภล เพทายวิราพันธ์	นายก อบต.	ปริญญาโท
๒	นายชาติ ชูนาม	รองนายก อบต.	ม.๖
๓	นายอุทัย เกิดรี	รองนายก อบต.	ม.๓
๔	นางกัญฉชชา พุกสิทธิ์	เลขานุการนายก อบต.	ปริญญาตรี

จำนวนข้าราชการ พนักงานและลูกจ้างส่วนท้องถิ่น แยกตามส่วนราชการดังนี้

สำนักปลัด	พนักงานส่วนท้องถิ่น	จำนวน รวม ๑๐ คน
	ข้าราชการ	๔ คน
	ลูกจ้างประจำ	๑ คน
	พนักงานจ้างตามภารกิจ	๓ คน
	พนักงานจ้างทั่วไป	๒ คน
กองคลัง	พนักงานส่วนท้องถิ่น	จำนวน รวม ๖ คน
	ข้าราชการ	๓ คน
	พนักงานจ้างทั่วไป	๓ คน
กองช่าง	พนักงานส่วนท้องถิ่น	จำนวน รวม ๘ คน
	ข้าราชการ	๑ คน
	ลูกจ้างประจำ	๑ คน
	พนักงานจ้างทั่วไป	๖ คน
กองการศึกษาฯ	พนักงานส่วนท้องถิ่น	จำนวน รวม ๔ คน
	ข้าราชการ	๓ คน
	พนักงานจ้างทั่วไป	๑ คน
กองสาธารณสุขฯ	พนักงานส่วนท้องถิ่น	จำนวน รวม - คน
	ข้าราชการ	-
	พนักงานจ้างทั่วไป	-
กองสวัสดิการสังคม	พนักงานส่วนท้องถิ่น	จำนวน รวม ๓ คน
	ข้าราชการ	๒ คน
	ลูกจ้างประจำ	-
	พนักงานจ้างตามภารกิจ	๑ คน

รวมข้าราชการ/พนักงานส่วนตำบล

	รวมพนักงานส่วนท้องถิ่นทั้งสิ้น	จำนวน
	ข้าราชการ	๑๓ คน
	ลูกจ้างประจำ	๒ คน
	พนักงานจ้างตามภารกิจ	๔ คน
	พนักงานจ้างทั่วไป	๑๒ คน
		รวมทั้งสิ้น ๓๑ คน

**โครงสร้างพนักงานส่วนตำบลและพนักงานจ้างขององค์การบริหารส่วนตำบลคลองเรือ
มีอัตรากำลังพนักงานและลูกจ้างขององค์การบริหารส่วนตำบล ดังนี้**

ลำดับที่	ชื่อ - สกุล	ตำแหน่ง	หมายเหตุ
๑	นายภูมิพัฒน์ รัตนธัญญ์ภักดีพงศ์	ปลัดองค์การบริหารส่วนตำบล	ปริญญาโท
สำนักงานปลัดฯ จำนวน ๑๑ คน			
๒	นางศิริสมบัติ วงษ์เงิน	รองปลัดองค์การบริหารส่วนตำบลคลองเรือ	ปริญญาโท
๓	นางสุภาพร ศรีสว่าง	หัวหน้าสำนักปลัด	ปริญญาโท
-	-ว่าง-	นักวิเคราะห์นโยบายและแผนปฏิบัติการ	-
-	-ว่าง-	นักทรัพยากรบุคคลปฏิบัติการ	-
๔	นางสาวศิริวรรณ เกสิน	เจ้าพนักงานธุรการปฏิบัติงาน	ปริญญาตรี
๕	นายศรีสวัสดิ์ เกาดี	พนักงานขับรถ	ป.๖
-	-ว่าง-	เจ้าพนักงานป้องกันและบรรเทาสาธารณภัยปก/ชง	-
๖	นางสาวปริยากร หนูแดง	ผู้ช่วยนักทรัพยากรบุคคล	ปริญญาตรี
๗	นายสรารุช คชประเสริฐ	ผู้ช่วยนักประชาสัมพันธ์	ปริญญาตรี
๘	นางสาวศิริพร คัมภีรานนท์	ผู้ช่วยนักวิเคราะห์นโยบายและแผน	ปริญญาตรี
๙	นายเกริกวิทย์ อิศรางกูร ณ อยุธยา	พนักงานจ้างทั่วไป	ปริญญาตรี
๑๐	นางมาริสรา มูลอ้อม	พนักงานจ้างทั่วไป	ปวช.
ลำดับที่	ชื่อ-สกุล	ตำแหน่ง	หมายเหตุ
กองคลัง จำนวน ๖ คน			
-	-ว่าง-	ผู้อำนวยการกองคลัง	-
๑	นางสาวน้ำอ้อย วิมาน	หัวหน้าฝ่ายการเงิน รก.ผอ.การคลัง	ปริญญาโท
๒	นางนภาพร ชิมวร	นักวิชาการคลังปฏิบัติการ	ปริญญาตรี
-	-ว่าง-	เจ้าพนักงานการเงินและบัญชี ปก/ชง	-
๓	นางสาวภัทรวดี เพ็ชรดา	เจ้าพนักงานพัสดุปฏิบัติงาน	ปริญญาตรี
-	-ว่าง-	เจ้าหน้าที่จัดเก็บรายได้	-
๔	นางสาวชวนพิศ บัวหลาย	พนักงานจ้างทั่วไป	ปริญญาตรี
๕	นางสาวจิราวรรณ บัวอูย	พนักงานจ้างทั่วไป	ปวส.
๖	นางสาวพิไลวรรณ จำปาทอง	พนักงานจ้างทั่วไป	ปริญญาตรี

กองช่าง		จำนวน ๘ คน			
๑	นายวิษณุวีรี	เพศสุวรรณ์	ผู้อำนวยการกองช่าง		ปริญญาตรี
-	-ว่าง-		นายช่างโยธาชำนาญงาน		
๒	นายอำนาจ	อาษาพันธ์	พนักงานจตมาตรวัดน้ำ		ม.๓
๓	นายประมวล	เข้าศรี	พนักงานจ้างทั่วไป		ม.๖
๔	นายสมจิตร	แดงสมสะอาด	พนักงานจ้างทั่วไป		ป.๖
๕	นายคำ	อินแก้ว	พนักงานจ้างทั่วไป		ม.๖
๖	นายประทวน	ปิ่นภัย	พนักงานจ้างทั่วไป		ป.๔
๗	นางสาววัชรา	ชรินทร์	พนักงานจ้างทั่วไป		ปริญญาตรี
๘	นางสาวเสาวนีย์	ศรีบุญจันทร์	พนักงานจ้างทั่วไป		ม.๖
กองการศึกษา ศาสนาและวัฒนธรรม			จำนวน ๔ คน		
๑	นางสาวปราณี	ศรีสุระ	ผู้อำนวยการการศึกษา ศาสนาและวัฒนธรรม		ปริญญาโท
๒	นางสาวสาหร่าย	บัวทอง	หัวหน้าศูนย์พัฒนาเด็กเล็ก		ปริญญาตรี
๓	นางวิจิตา	ประสานสุขถาวร	ครูศูนย์พัฒนาเด็กเล็ก		ปริญญาตรี
๔	สิบโพนธ์ภักดิ์	ประสานสุขถาวร	ผู้ดูแลเด็ก		ปริญญาตรี
กองสวัสดิการสังคม		จำนวน ๓ คน			
๑	นางสุภิษา	เมฆขลา	ผู้อำนวยการกองสวัสดิการสังคม		ปริญญาตรี
๒	นายไพโรจน์	ผ่องสุข	นักพัฒนาชุมชนปฏิบัติการ		ปริญญาตรี
-	-ว่าง-		เจ้าพนักงานธุรการ ปก/ชง		-
๓	นางสาวภิญญาดา	จันทร์แย้ม	ผู้ช่วยนักพัฒนาชุมชน		ปริญญาตรี
กองสาธารณสุข		จำนวน - คน			

๓.ประชากร

๓.๑ ข้อมูลเกี่ยวกับจำนวนประชากร

ประชากรในพื้นที่ตำบลคลองเรือ ๑๐ หมู่ ณ วันที่ ๒๔ ตุลาคม ๒๕๖๑ แยกเป็นชาย ๓,๔๗๘ คน เป็นหญิง ๓,๕๙๕ คน รวมทั้งสิ้น ๗,๐๗๓ คน จำนวนครัวเรือน รวมทั้งสิ้น ๒,๒๔๓ ครัวเรือน

หมู่ที่	ชื่อหมู่บ้าน	ชาย	หญิง	รวม	หลังคาเรือน
๑	บ้านเกาะกลาง	๓๓๘	๓๓๖	๖๕๔	๒๓๘
๒	บ้านหนองไทรเหนือ	๑๐๘	๑๒๒	๒๓๐	๖๗
๓	บ้านหนองไทรใต้	๑๓๙	๑๖๗	๓๐๖	๙๒
๔	บ้านห้วยกรวด	๕๘๖	๕๗๗	๑,๑๖๓	๓๕๕
๕	บ้านยางคู้	๓๔๘	๓๙๕	๗๔๓	๒๕๗
๖	บ้านหนองไทร	๔๔๓	๔๒๘	๘๗๑	๒๕๒
๗	บ้านใหม่พัฒนา	๑๗๑	๑๗๗	๓๔๘	๑๐๘
๘	บ้านหนองสะอากค์	๒๙๖	๓๐๕	๖๐๑	๒๐๒
๙	บ้านคลองไทร	๗๙๕	๘๒๑	๑,๖๑๖	๕๑๗
๑๐	บ้านคลองหัวช้าง	๑๗๔	๒๖๔	๒๗๗	๕๔๑
	รวม	๓,๔๗๕	๓,๕๘๙	๗,๐๖๔	๒,๒๓๒

๓.๒ ช่วงอายุและจำนวนประชากร

ที่	ช่วงอายุ	ชาย	หญิง	รวม
๑	เยาวชน	๓๗๖	๘๐๓	๑,๑๗๙
๒	ประชากร	๒,๒๘๐	๒,๒๒๗	๔,๕๐๗
๓	ผู้สูงอายุ	๔๑๓	๕๒๕	๙๓๘
		๓,๐๖๙	๓,๕๕๕	๖,๖๒๔

๔. สภาพสังคม

๔.๑ การศึกษา

สถานศึกษาในสังกัดสพฐ. จำนวน ๔ แห่ง

- โรงเรียนวัดหนองไทร
- โรงเรียนวัดสมานมิตรมงคล
- โรงเรียนชุมชนวัดคลองไทร (ฉัตรราชฎ์บำรุง)
- โรงเรียนวัดเขาแก้วมุขดาราม

ศูนย์พัฒนาเด็กเล็ก จำนวน ๑ แห่ง

- ศูนย์พัฒนาเด็กเล็ก ตั้งอยู่ที่หมู่ ๙ สถานที่ทำการองค์การบริหารส่วนตำบลคลองเรือ
- ที่อ่านหนังสือพิมพ์ประจำหมู่บ้าน มี ๖ แห่ง ประกอบด้วยหมู่ ๓,๔,๕,๗,๙,๑๐

๔.๒ การสาธารณสุข

- มีสถานบริการสาธารณสุข จำนวน ๑ แห่ง
- โรงพยาบาลส่งเสริมสุขภาพตำบลคลองเรือ ตั้งอยู่ที่หมู่ที่ ๔ ตำบลคลองเรือ

๔.๓ การรักษาความสงบเรียบร้อยความปลอดภัยในชีวิตและทรัพย์สิน

- สถานีตำรวจชุมชน จำนวน ๑ แห่ง
สถานที่ตั้ง หมู่ที่ ๑๐ ต.คลองเรือ อ.วิหารแดง จ.สระบุรี
- ศูนย์ อปพร. อบต.คลองเรือ

๕. ระบบบริการพื้นฐานขององค์การบริหารส่วนตำบลคลองเรือ

๕.๑ การคมนาคมขนส่ง

การคมนาคมติดต่อระหว่างอำเภอและจังหวัดรวมทั้งการคมนาคมภายในตำบลและหมู่บ้านมีรายละเอียดดังนี้

- ถนนทางหลวงชนบทสายวิหารแดง – คลองไทร เป็นถนนลาดยางกว้าง ๖ เมตร ใช้การได้ดี
- ถนนสายยางคู่ – ห้วยกรวด เป็นถนนลาดยาง กว้าง ๖ เมตร
- ถนนสายคลองหัวช้าง – เขาแก้ว เป็นถนนลาดยาง กว้าง ๖ เมตร ใช้การได้ดี
- ถนนสายคลองไทร – เขาแก้ว เป็นถนนลาดยาง เชื่อมต่อกับถนนคอนกรีตเสริมเหล็กกว้าง ๔ เมตร และ ๕ เมตร ตามลำดับ สภาพเป็นหลุมเป็นบ่อบางช่วง
- ถนนสายคลองไทร – คลองยาง เป็นถนนลาดยางกว้าง ๖ เมตร ใช้การได้ดี

หมู่ที่ ๑	ระยะทางห่างจากที่ทำการองค์การบริหารส่วนตำบลคลองเรือ	๒,๘๓๑ เมตร (๒.๘๐ กม.)
หมู่ที่ ๒	ระยะทางห่างจากที่ทำการองค์การบริหารส่วนตำบลคลองเรือ	๕,๘๐๐ เมตร (๕.๘๐ กม.)
หมู่ที่ ๓	ระยะทางห่างจากที่ทำการองค์การบริหารส่วนตำบลคลองเรือ	๓,๐๐๐ เมตร (๓.๐๐ กม.)
หมู่ที่ ๔	ระยะทางห่างจากที่ทำการองค์การบริหารส่วนตำบลคลองเรือ	๔,๐๐๐ เมตร (๔.๐๐ กม.)
หมู่ที่ ๕	ระยะทางห่างจากที่ทำการองค์การบริหารส่วนตำบลคลองเรือ	๒,๕๑๑ เมตร (๒.๕๐กม.)
หมู่ที่ ๖	ระยะทางห่างจากที่ทำการองค์การบริหารส่วนตำบลคลองเรือ	๑,๖๘๒ เมตร (๑.๗๐ กม.)
หมู่ที่ ๗	ระยะทางห่างจากที่ทำการองค์การบริหารส่วนตำบลคลองเรือ	๑,๖๗๐ เมตร (๑.๗๐ กม.)
หมู่ที่ ๘	ระยะทางห่างจากที่ทำการองค์การบริหารส่วนตำบลคลองเรือ	๒,๘๐ เมตร (๒.๘ กม.)
หมู่ที่ ๙	ระยะทางห่างจากที่ทำการองค์การบริหารส่วนตำบลคลองเรือ	๐,๑๐๐ เมตร
หมู่ที่ ๑๐	ระยะทางห่างจากที่ทำการองค์การบริหารส่วนตำบลคลองเรือ	๕,๕๐๐ เมตร (๕.๕ กม.)

๕.๒ การไฟฟ้า

ไฟฟ้าภายในเขตตำบลคลองเรือ ดำเนินการโดยการไฟฟ้าส่วนภูมิภาคซึ่งให้บริการไฟฟ้ายังไม่ครบทุกหลังคาเรือน รวมทั้งไฟฟ้าสาธารณะยังไม่ครอบคลุมทั่วถึงทุกถนนภายในเขตองค์การบริหารส่วนตำบลคลองเรือ ซึ่งไฟฟ้าสาธารณะอยู่ในความดูแลและการซ่อมแซมองค์การบริหารส่วนตำบลคลองเรือ

๕.๓ การประปา

- มีการประปาหมู่บ้าน จำนวน ๑๐ แห่ง
- สถานที่ตั้งครอบคลุมพื้นที่ให้บริการ ทั้ง ๑๐ หมู่บ้าน

๕.๔ การโทรคมนาคม

- มีตู้โทรศัพท์สาธารณะ จำนวน ๔ แห่ง ตั้งอยู่หมู่ที่ ๔,๕,๗,๙
- หอกระจายข่าว จำนวน ๑๐ แห่ง
- มีระบบเสียงไร้สายครอบคลุมพื้นที่ หมู่ที่ ๑,๒,๕,๗,๘,๙

๖. ระบบเศรษฐกิจ

๖.๑ การเกษตร

ประชากรตำบลคลองเรือโดยส่วนใหญ่ประกอบอาชีพเกษตรกรรมเช่นทำนา,เลี้ยงสัตว์และปลูกพืชผักผลไม้

ประเภทร้านอาหาร

ที่	ชื่อ - สกุล	บ้านเลขที่	ประเภท	
			หมู่ที่	การประกอบธุรกิจ
๑	นางดวงรัตน์ ทับสาร	๑๐๓	๑	ร้านอาหาร
๒	นายปฏิคม พันธุ์สง่า	๑๐๑	๔	ร้านอาหาร
๓	นางพยงค์ บุญจันทร์	๑๑	๑๐	ร้านอาหาร/ร้านค้า
๔	นางวรรณมา จันทร์พินิจ	๑๐/๔	๒	ร้านอาหารและคาราโอเกะ

การอุตสาหกรรม

ประเภทห้องเช่า/บ้านเช่า

ที่	ชื่อ - สกุล	บ้านเลขที่	ประเภท	
			หมู่ที่	การประกอบธุรกิจ
๑	นายไพล่ เพ็ชรประยูร	๖๘/๑	๑	ห้องเช่า
๒	นางศศิวรรณ สิงห์บุปผา	๓/๑	๑	ห้องเช่า
๓	นางประภาพิศ แก้วสุก	๑๗๓	๑	ห้องเช่า
๔	นายธง เดชเกรียงไกร	๙๐/๘	๕	ห้องเช่า
๕	นางกวางทอง มีอาษา	๙๐/๑	๕	ห้องเช่า
๖	นายสมเกียรติ บุญมหาผล	๙๗/๑	๖	ห้องเช่า
๗	นางสาวกัญฉษา พุกสิทธิ์	๙๗	๖	ห้องเช่า
๘	นางภคินี สิริจันทร์ขจร	๔๗	๘	วิหารแดงอินท์
๙	นางฐิติรัตน์ สิริโอฬารวงศ์	๔๔/๑	๙	บ้านเช่า
๑๐	นายนิพนธ์ ประทีปเสน	๔๑๕	๙	ห้องเช่า
๑๑	นายณรงค์พล คูวิจิตรสุวรรณ	๒๙๙	๙	ห้องเช่า
๑๒	นางสาวพรนภา ฉิมยาม	๘๖/๑	๙	ห้องเช่า

ประเภทปั้มน้ำมัน

ที่	ชื่อ - สกุล	บ้านเลขที่	ประเภท	
			หมู่ที่	การประกอบธุรกิจ
๑	นายเสถียร ศรีสง่า	๘๙	๕	ปั้มน้ำมัน
๒	หจก. ป. พิโตรเลียม	๖๔	๘	ปั้มน้ำมัน
๓	หจก.รัตนจติ	๙	๘	สถานีบริการก๊าซ-แก๊ส
๔	นางสาวพรนภา ฉิมยาม	๘๖	๙	ปั้มหลอด
๕	นางสุรัชณี ศรีจันทร์	๓๙๑	๙	ปั้มหลอด
๖	นางพยงค์ บุญจันทร์	๔๙๘	๑๐	ปั้มหลอด
๗	นางใสมัญ ชันดวง	๑๑๕/๒	๔	ปั้มหลอด
๘	นายสนิท ทองอยู่	๓๒/๒	๖	ปั้มน้ำมัน

ประเภทร้านอินเทอร์เน็ต/เกมส์

ที่	ชื่อ - สกุล	บ้านเลขที่	ประเภท	
			หมู่ที่	การประกอบธุรกิจ
๑	นายสมเกียรติ บุญมหาผล	๙๗/๑	๖	ร้านอินเทอร์เน็ต
๒	นายเสนาะ กลั่นแก้ว	๒๖๐/๓	๙	ห้องเนยเกมส์

ประเภทตู้ซ่อมรถ

ที่	ชื่อ - สกุล	บ้านเลขที่	ประเภท	
			หมู่ที่	การประกอบธุรกิจ
๑	นายพิเชษฐ ดาวดวงสุข	๑๖๘	๑	ตู้ซ่อมรถจักรยานยนต์
๒	นายบุญมี สร้อยอุดม	๔๒	๑	ตู้ซ่อมรถจักรยานยนต์
๓	นายสมชาติ ผ่องสะอาด	๓๙	๑	ตู้ซ่อมรถยนต์
๔	นายจารึก แหยมนก	๑๘๐	๑	ตู้ซ่อมรถยนต์
๕	นายสงบ เพ็งมาลา	๘๓	๖	ตู้ซ่อมรถยนต์
๖	นางสมาน ท้าวหลวง	๗๙	๖	ร้านค้า, ตู้ซ่อมรถยนต์
๗	อู่ สุขไพศาล	๑๑๙	๖	ตู้ซ่อมรถยนต์
๘	นางอัมพร ขาวพันธ์	๑๒/๔	๙	ตู้ซ่อมรถ, ร้านเสริมสวย
๙	นายเกียรติศักดิ์ ลู่พาณิชย์	๓๖	๙	ตู้ซ่อมรถจักรยานยนต์
๑๐	นายสุชัย สมนวนตาต	๑๘๙/๑	๙	ตู้ซ่อมรถยนต์
๑๑	นายสุเมธ จันทา	๑๘/๓	๖	ร้านซ่อมรถจักรยานยนต์

ประเภทร้านรับซื้อของเก่า

ที่	ชื่อ - สกุล	บ้านเลขที่	ประเภท	
			หมู่ที่	การประกอบธุรกิจ
๑	นายมงคล เอี่ยมสะอาด	๒๐๙/๑	๙	ร้านรับซื้อของเก่า
๒	นางสาวอรพิมล สิริพงษ์ชวลิต	๘๙/๙	๘	ร้านขายของเก่า

ประเภทตลาด

ที่	ชื่อ - สกุล	บ้านเลขที่	ประเภท	
			หมู่ที่	การประกอบธุรกิจ
๑	ตลาดทรัพย์เจริญ	-	๙	ตลาดทรัพย์เจริญ

ประเภทโรงงานอุตสาหกรรม

ที่	ชื่อ - สกุล	บ้านเลขที่	ประเภท	
			หมู่ที่	การประกอบธุรกิจ
๑	นายกิตติพล เทพธाराทิพย์	๑๑๗	๑	โรงงานผลิตกาแฟ
๒	นางสาววราพร บุญมหาผล	๙๗/๓	๖	โรงผลิตน้ำแข็ง
๓	พจก. คลินิก เซรามิกส์ จำกัด	๘๙	๘	โรงงานเซรามิกส์
๔	นายโสภณ แยมพลอย	๕๘	๕	ผลิตน้ำดื่ม
๕	นายชัยทัต คุวิจิตรสุวรรณ	๓๐๐	๙	โรงสีข้าว
๖	นางสาวรุ่งอรุณ โกศลจิต	๙๔	๙	ผลิตน้ำดื่ม

ประเภทร้านค้า

ที่	ชื่อ - สกุล	บ้านเลขที่	ประเภท	
			หมู่ที่	การประกอบธุรกิจ
๑	นางสาวปาริฉัตร พานทอง	๓๑	๑	ร้านค้า
๒	นางสมบุญณ์ ทับสาร	๒๙	๑	ร้านค้า
๓	นางชนิภา จันทร์แก้ว	๖	๑	ร้านค้า
๔	นางรัชนีวรรณ สุริยะฉาย	๑๐๐	๑	ร้านค้า
๕	นายปัญญา ภิรมรักษ์	๔๖	๑	ร้านค้า
๖	นางวงษ์เดือน พยอมน้อย	๒๕	๒	ร้านค้า
๗	นางบุญทอง เขียวคราม	๓๙	๓	ร้านค้า
๘	นายสมัย พงษ์ภมร	๕๕/๑	๓	ร้านค้า
๙	นางจ่านงค์ ปุระคศิริ	๒๗๑	๔	ร้านค้า
๑๐	นางใสมัญ ชันดวง	๑๑๕/๒	๔	ร้านค้า

ประเภทธุรกิจ

ที่	ชื่อ - สกุล	บ้านเลขที่	ประเภท	
			หมู่ที่	การประกอบธุรกิจ
๑๑	นางสังวาลย์ ขวัญอ่อน	๑๒๐	๔	ร้านค้า
๑๒	นางนวลจันทร์ เบญจวงศ์	๕๐	๔	ร้านค้า
๑๓	นายสมคิด ไกรทอง	๗๘	๔	ร้านค้า
๑๔	นางบุญยงค์ ผ่องฉาย	๒๗	๔	ร้านค้า
๑๕	นายบุญเลิศ แยมพลอย	๓๕๓/๑	๕	ร้านค้า
๑๖	นายประเสริฐ บุญธรรม	๑๑๒/๑	๕	ร้านค้า
๑๗	นางนารี พันธุ์ลิตร	๑๑๖	๕	ร้านค้า
๑๘	นายสมคิด นันทพล	๒๑	๕	ร้านค้า/เครื่องสำอางภัณฑ์
๑๙	นางสาวละเอียด โคบุตร	๑๓๕	๕	ร้านค้า
๒๐	นางนพพิน อูประ	๔๔/๑	๖	ร้านค้า
๒๑	นายสมเกียรติ บุญมหาผล	๑๓๑	๖	ร้านค้า
๒๒	นางสาวนาค จันทา	๘๔/๒	๖	ร้านค้า
๒๓	นางสาวประทุม รอดเมือง	๙๓	๖	ร้านค้า
๒๔	นางสมบัติ จันทรี	๑๓/๒	๗	ร้านค้า
๒๕	นายสนั่น อินแก้ว	๗๐	๘	ร้านค้า
๒๖	นายไพรินทร์ เสาร์ท้าว	๖๕/๑	๘	ร้านค้า
๒๗	นางรัตนา คนชื้อ	๑๗	๘	ร้านค้า,ขายเฟอร์นิเจอร์
๒๘	นางสาวชนิดา พันธุ์เกษภูธรเดช	๖๗/๑	๘	ร้านค้า/ขายขนมกะหรี่ปั๊บ
๒๙	นายกิตติกรณ์ น้อยอินทร์	๖๘/๑	๘	ร้านค้า/ขายผัก
๓๐	นายประวิทย์ จันทรี	๖๙/๔	๘	ร้านค้า
๓๑	นางละออ ก้านพลู	๔๒	๙	ร้านค้า
๓๒	นางชูศักดิ์ เรืองศิลป์	๔๓๒	๙	ร้านค้า
๓๓	นายไพโรรัตน์ ก้านพลู	๔๔๒	๙	ร้านค้า
๓๔	นายสุตใจ ฉิมยาม	๘๖	๙	ร้านค้า, ปั้นหลอด
๓๕	นายสุวรรณ ศรศรี	๑๓๕/๑	๙	ร้านค้า
๓๖	นางสาวศรีนวล อินทร์อ่ำ	๘๗	๙	ร้านค้า
๓๗	นางสมหมาย ลายคราม	๓๓	๙	ร้านค้า
๓๘	นางสาวแดงอ่อน ขำกระจ่าง	๒๑๓	๙	ร้านค้า
๓๙	นายภิเดช แยมพลอย	๘๖/๒	๙	ร้านค้า
๔๐	นางน้อย พุกษา	๔๙๗	๙	ร้านค้า
๔๑	นายสมัย ลำดี	๑๕๖	๙	ร้านค้า

ที่	ชื่อ - สกุล	บ้านเลขที่	ประเภท	
			หมู่ที่	การประกอบธุรกิจ
๔๒	นางกุลลาบ ระวังบุทุกข์	๒๘๕	๙	ร้านค้า
๔๓	นางพยงค์ บุญจันทร์	๑๑	๑๐	ร้านค้า
๔๔	นายพิสุทธ์ จันทรงาม	๕/๒	๑๐	ร้านค้า
๔๕	นายสุพิน เจริญภักดิ์	๓๘	๘	ขายขนมกะหรี่ปั๊

ประเภทร้านเสริมสวย

ที่	ชื่อ - สกุล	บ้านเลขที่	ประเภท	
			หมู่ที่	การประกอบธุรกิจ
๑	นายพงษ์ศักดิ์ พานทอง	๓๑	๑	ร้านตัดผม
๒	นางสาวราตรี หนูมาทวงษ์	๑๑๖	๕	ร้านเสริมสวย
๓	นางทักษิกร พลอยงาม	๒๖๒	๗	ร้านเสริมสวย

ประเภทเกษตรกร

ที่	ชื่อ - สกุล	บ้านเลขที่	ประเภท	
			หมู่ที่	การประกอบธุรกิจ
๑	นางศรีไพร ศาสตร์ทรัพย์	๘๖	๑	เลี้ยงไก่
๒	นายวสันต์ บัวทอง	๒๖	๒	เลี้ยงไก่
๓	บริษัททรัพย์รุ่งเรืองชัยฟาร์มจำกัด	๘๓	๓	เลี้ยงไก่
๔	นายสุรเชษฐ์ พิพัฒสัตยานวงศ์	๓๒	๔	เลี้ยงไก่
๕	นายสมควร สุमारทอง	๑๘๙	๔	เลี้ยงไก่
๖	นางบังอร ชันแก้ว	๑๑๕	๔	เลี้ยงสุกร
๗	นายจำนงค์ ทศพร	๒๓	๔	เลี้ยงไก่
๘	นางประทุม ทองอินทร์	๙๘/๓	๔	เลี้ยงไก่
๙	นายวินัย ชันดวง	๑๑๕/๒	๔	เลี้ยงสุกร
๑๐	นายศรีณัฐ ศาสตร์ทรัพย์	๒๖	๔	เลี้ยงไก่
๑๑	นายสุบิน หมื่นราม	๓๕	๔	เลี้ยงสุกร
๑๒	นายพงษ์ศักดิ์ ทศพร	๒๓	๔	เลี้ยงไก่
๑๓	นางประเทือง ช้างปาน	๙๘/๔	๔	เลี้ยงไก่
๑๔	Ok'๖,JmbrpN vbomiN๖-	๒๓/๒	๔	เลี้ยงไก่
๑๕	นายไชย รอดสะเอี่ยม	๕๓	๕	เลี้ยงสุกร
๑๖	นางสาวพนัสดา ลิ้มมงคลชัยกุล	๕๐๒	๕	เลี้ยงสุกร
๑๗	นางรัชนิกร สร้อยพวง	๘๖	๕	เลี้ยงสุกร
๑๘	นายเจษฎา สิงห์มุกดา	๒๐๐/๑	๕	เลี้ยงสุกร
๑๙	นายสุชาติ เดชเกรียงไกร	๙๐	๕	เลี้ยงสุกร
๒๐	นายมานิตย์ พิหารมงคล	๖๙	๖	เลี้ยงสุกร

ที่	ชื่อ - สกุล	บ้านเลขที่	ประเภท	
			หมู่ที่	การประกอบธุรกิจ
๒๑	นายเทียร กันหา	๑๗๙/๑	๙	เล้าไก่
๒๒	นายนิกรณธ์ เรืองภัทร์กุลกิจ	๕๕/๑	๙	เล้าสุกร
๒๓	นางสาวน้อย กองจินดา	๔๘๓	๙	เล้าสุกร
๒๔	นางพเยาว์ เอี่ยมคง	๘๐	๙	เล้าสุกร
๒๕	นายศุภชัย อัฐมาลา	๑๒๒	๙	เล้าสุกร
๒๖	นางประทีป แพงสอน	๒๔	๙	เล้าสุกร
๒๗	นายสมพงษ์ อัฐมาลา	๑๖๗	๙	เล้าสุกร
๒๘	นางสาวนฤชล แก้วสำอังก์	๒๖๒	๙	เล้าสุกร
๒๙	นายเฉลิมชัย อัฐมาลา	๑๖๘	๙	เล้าสุกร
๓๐	นายธานี สายบัว	๒๖๓	๙	เล้าสุกร
๓๑	นางสุดใจ กองจินดา	๕๖	๙	เล้าสุกร
๓๒	นางทองมา ขาวน้อย	๒๘๗	๙	เล้าสุกร
๓๓	บริษัท ททรัพย์รุ่งเรืองชัยฟาร์ม	๘๘	๑๐	เล้าไก่

ประเภทอื่นๆ

ที่	ชื่อ - สกุล	บ้านเลขที่	ประเภท	
			หมู่ที่	การประกอบธุรกิจ
๑	นายทองเปลว เฉยชอบ	๒	๑	ร้านจำหน่ายวัสดุ อุปกรณ์ก่อสร้าง
๒	นางสาวฐิติมา อัสนี	๑๙๙/๒	๑	ร้านน้ำปลาหวานแช่บเวอร์
๓	นายสุทธิพงษ์ จำปาทอง	๒๔	๓	ร้านวัสดุอุปกรณ์คอมพิวเตอร์
๔	นายขลัม ทศพร	๕๕/๑	๓	ร้านเครื่องปรับอากาศ
๕	นางอรวรรณ ดวงเนตร	๓๕	๔	ร้านการเกษตร
๖	นายสุวัฒน์ พุทธา	๑๑๖	๔	ร้านการเกษตร
๗	นายอนุเชาว์ จูเสมอ	๑๐๙	๔	ร้านจำหน่ายเครื่องใช้ไฟฟ้า
๘	นายบุญยืน ปานทิพย์	๑๓๖	๕	ร้านจำหน่ายวัสดุก่อสร้าง
๙	นายประเสริฐ บุญธรรม	๑๓๖	๕	ร้านคาร์แคร์(ล้างอัดฉีด)
๑๐	บริษัท บีเอฟ เคที จำกัด	-	๕	ร้านเสาสัญญาณโทรศัพท์ทรูมูฟ
๑๑	นางบัวศรี พิลาเลิศ	๔	๕	ร้านขายสินค้าเบ็ดเตล็ด
๑๒	นางรัตนา คนชื้อ	๑๗	๘	ร้านขายเฟอร์นิเจอร์
๑๓	นางสาวชนิดา พันธุ์เกษภูวนเดช	๖๗/๑	๘	ร้านขนมกะหรี่ปั๊บบเรกแตก
๑๔	นายสุพิณ เขียมภักดี	๓๘	๘	ร้านขนมตีกะหรี่ปั๊บบ

ที่	ชื่อ - สกุล	บ้านเลขที่	ประเภท	
			หมู่ที่	การประกอบธุรกิจ
๑๕	นายกิตติกรณ์ น้อยอินทร์	๖๘/๑	๘	ร้านขายผัก
๑๖	นางสาวเนตรนรินทร์ เสืออุดม	๖๘/๑	๘	ร้านขายผัก
๑๗	นายปณิก พาดพิมพ์	๙/๑	๘	ร้านคาร์แคร์และร้านเครื่องตี๋ม
๑๘	นายเมื่องมล วงศา	๑๒/๔	๘	ร้านจำหน่ายประตูดมและประตูเหล็ก
๑๙	นางสาวพรนภา ฉิมยาม	๘๖/๑	๙	ร้านซ่อมอุปกรณ์ไฟฟ้า
๒๐	นางสาวมาลัย หวังกาญจน์	๑๕๘	๙	ร้านตัดเสื้อ
๒๑	นางกรองทอง ปาสา	๓๓๗	๙	ร้านขายข้าวสาร
๒๒	นายมาโนช เปี้ยสุพงษ์	๓๓๖	๙	ร้านขายข้าวสาร
๒๓	บริษัท ทรุ มูฟ จำกัด	-	๙	เสาสัญญาณโทรศัพท์ทงูมูฟ
๒๔	นางวลินดา คุณประทุม	๑๑๐	๙	เสาสัญญาณโทรศัพท์ จี เอส เอ็ม
๒๕	นายอุทร แก้วประดิษฐ์	๔๔๙	๙	ร้านจำหน่ายวัสดุก่อสร้าง
๒๖	นายสมบัติ วงศ์วิทกี	๔๒๘	๙	ร้านจำหน่ายวัสดุก่อสร้าง
๒๗	นางลัดดา ชันธฤดี	๑๘๐/๕	๙	ร้านขายเครื่องสำอาง ก๊อปช้อป
๒๘	นางสาวสุนิสา สืบจ้อย	๔๗๓	๑๐	ร้านขายถ่านไม้
๒๙	นายคมกริช ธีโสภา	๙๙	๑๐	ร้านจำหน่ายต้นไม้และการเกษตร
๓๐	นายธนา เจริญจิตร	๙๘	๑๐	ร้านขายถ่านไม้
๓๑	นายชลัม ทศพร	๕๕/๑	๓	ร้านขายเครื่องปรับอากาศ

สรุปข้อมูลการประกอบธุรกิจประเภทต่างๆ ขององค์การบริหารส่วนตำบลคลองเรือ

ที่	ประเภทของธุรกิจ	จำนวน	
๑	ประเภทร้านอาหาร	๔	ร้าน
๒	ประเภทบ้านเช่า	๑๒	แห่ง
๓	ประเภทปั้มน้ำมัน	๘	แห่ง
๔	ประเภทร้านอินเทอร์เน็ต/ร้านเกมส์	๒	ร้าน
๕	ประเภทอู่ซ่อมรถ	๑๑	แห่ง
๖	ประเภทร้านรับซื้อของเก่า	๒	ร้าน
๗	ประเภทโรงงานอุตสาหกรรม	๖	แห่ง
๘	ประเภทร้านเสริมสวย	๓	ร้าน
๙	ประเภทร้านค้า	๕๒	ร้าน
๑๐	ประเภทเกษตรกรรม	๓๒	แห่ง
๑๑	ตลาด	๑	แห่ง
๑๒	ประเภทอื่นๆ	๒๗	ร้าน

๗. เศรษฐกิจพอเพียงท้องถิ่น (ด้านการเกษตรและแหล่งน้ำ)

๗.๑ ข้อมูลพื้นฐานของหมู่บ้าน/ชุมชน

หมู่ที่ ๑ บ้านเกาะกลาง ตำบลคลองเรือ อำเภовิหารแดง จังหวัดสระบุรี พื้นที่ลักษณะภูมิประเทศของหมู่บ้านเกาะกลาง จะอยู่รวมกันเป็นหมู่บ้าน คือประชาชนจะอยู่รวมกันเป็นหมู่บ้านหลาย ๆ หลัง และตั้งชื่อกลุ่มหมู่บ้านว่าหมู่บ้านเกาะกลาง

ทิศเหนือ	ติดกับ หมู่ที่ ๑๐ ตำบลวิหารแดง
ทิศใต้	ติดกับ หมู่ที่ ๑๐ ตำบลเกาะเชิงหวาย
ทิศตะวันออก	ติดกับ หมู่ที่ ๖ ตำบลคลองเรือ
ทิศตะวันตก	ติดกับ เทศบาล

หมู่ที่ ๒ บ้านหนองไทรเหนือ ตำบลคลองเรือ อำเภовิหารแดง จังหวัดสระบุรี โดยเป็นหมู่ บ้านหนึ่ง ซึ่งในขณะนั้น อำเภовิหารแดง มี ๔ ตำบลคือ ตำบลคลองเรือ ตำบลบ้านลำ ตำบลวิหารแดง ตำบลหนองหมู ต่อมาได้แบ่งเขตการปกครองตามกฎหมายลักษณะการปกครองท้องที่ของกระทรวงมหาดไทย แยกตำบลจากเดิม เป็น ๖ ตำบลโดยมีตำบลเพิ่มใหม่ อีก ๒ ตำบล คือตำบล หนองสรวงแยกมาจากตำบลวิหารแดงและตำบลหนองหมูบางส่วน ส่วนตำบลเจริญธรรมแยกมาจากตำบลคลองเรือและตำบลบ้านลำบางส่วน ทำให้บ้านหนองไทรเหนือจากเดิมแยกออกมาเป็น ๒ หมู่บ้านคือบ้านหนองไทรเหนือ หมู่ที่ ๒ และบ้านหนองไทรใต้ หมู่ที่ ๓ ลักษณะภูมิประเทศของบ้านหนองไทรเหนือ หมู่ที่ ๒ ตำบลคลองเรือ เป็นที่ราบลุ่มเชิงภูเขามีสองอ่างเก็บน้ำเขาแก้วเป็นแหล่งน้ำขนาดกลาง

การคมนาคมระหว่างหมู่บ้าน ตำบล อำเภอ และจังหวัด

หมู่บ้านหนองไทรเหนือการคมนาคม ติดต่อระหว่างอำเภовิหารแดงโดยใช้เส้นทางลาดยางสาย วิหารแดง – วัดสมานมิตร ระยะทาง ๖ กิโลเมตร ส่วนการติดต่อระหว่างหมู่บ้านข้างเคียงส่วนใหญ่เป็นถนนคอนกรีตเสริมเหล็ก

หมู่ที่ ๓ บ้านหนองไทรใต้ ตำบลคลองเรือ อำเภовิหารแดง จังหวัดสระบุรี เดิมบ้านหนองไทร ใต้ขึ้นอยู่กับบ้านหนองไทรเหนือ ตำบลคลองเรือ อำเภовิหารแดง จังหวัดสระบุรี โดยเป็นหมู่ บ้านหนึ่ง ซึ่งในขณะนั้น อำเภовิหารแดง มี ๔ ตำบลคือ ตำบลคลองเรือ ตำบลบ้านลำ ตำบลวิหารแดง ตำบลหนองหมู ต่อมาได้แบ่งเขตการปกครองตามกฎหมายลักษณะการปกครองท้องที่ของกระทรวงมหาดไทย แยกตำบลจากเดิม เป็น ๖ ตำบลโดยมีตำบลเพิ่มใหม่อีก ๒ ตำบล คือตำบล หนองสรวงแยกมาจากตำบลวิหารแดงและตำบลหนองหมูบางส่วน ส่วนตำบลเจริญธรรมแยกมาจากตำบลคลองเรือและตำบลบ้านลำบางส่วน ทำให้บ้านหนองไทรเหนือจากเดิมแยกออกมาเป็น ๒ หมู่บ้านคือบ้านหนองไทรเหนือ หมู่ที่ ๒ และบ้านหนองไทรใต้ หมู่ที่ ๓ ชื่อบ้านหนองไทรเหนือและบ้านหนองไทรใต้ทั้ง ๒ หมู่บ้าน เนื่องมาจากมีคลองหนองไทรไหลผ่านจึงตั้งชื่อหมู่บ้านหนองไทรใต้ลักษณะภูมิประเทศของบ้านหนองไทรใต้ หมู่ที่ ๓ ตำบลคลองเรือ เป็นที่ราบลุ่มเหมาะกับการทำอาชีพเกษตรกรรมมีคลองคลองไทรไหลผ่าน หมู่บ้านหนองไทรใต้การคมนาคมติดต่อระหว่างอำเภовิหารแดงโดยใช้เส้นทางลาดยางสายวิหารแดง-วัดสมานมิตรและถนนสายวิหารแดง-คลองเรือ ส่วนการติดต่อระหว่างหมู่บ้านข้างเคียงส่วนใหญ่เป็นถนนคอนกรีตเสริมเหล็ก

หมู่ที่ ๔ บ้านห้วยกรวด ตำบลคลองเรือ อำเภอเวียงแดง จังหวัดสระบุรี ตั้งชื่อหมู่บ้านตามลักษณะของลำห้วยที่มีกรวดอยู่ในลำห้วยด้วยและชาวบ้านได้ใช้ประโยชน์จากกรวดในลำห้วยนั้นมากก่อสร้างบ้านเรือน ชาวบ้านจึงเรียกชื่อลำห้วยนั้นว่าห้วยกรวดลักษณะภูมิประเทศของหมู่บ้านห้วยกรวดหมู่ที่ ๔เป็นที่ราบเชิงเขามีแหล่งน้ำคือลำห้วยกรวดและอ่างเก็บน้ำเขาแก้ว พื้นที่ส่วนใหญ่เหมาะแก่การทำเกษตรได้แก่ทำไร่ทำสวน

ทิศเหนือ ติดกับ หมู่ที่ ๑๐ ตำบลคลองเรือ

ทิศใต้ ติดกับ หมู่ที่ ๗ ตำบลบ้านพรึก จ.นครนายก

ทิศตะวันออก ติดกับ หมู่ที่ ๖ ตำบลเขาเพิ่ม และ หมู่ที่ ๗ ตำบลบ้านพรึก จ. นครนายก

ทิศตะวันตก ติดกับ หมู่ที่ ๙ ตำบลคลองเรือ

หมู่ที่ ๕ บ้านคลองยาง ตำบลคลองเรือ อำเภอเวียงแดง จังหวัดสระบุรี พื้นที่เป็นป่าที่บึงอยู่มีต้นยางขึ้นอยู่เป็นคู่ๆหลายคู่ ต่อมาได้มีชาวบ้านเข้ามาถางป่าเพื่อทำกิน และได้ตัดต้นยางเพื่อทำที่อยู่อาศัยและเหลือแต่ต่อเลยเรียกหมู่บ้านนี้ว่าบ้านยางคู่การคมนาคมระหว่างหมู่บ้าน ตำบล อำเภอ และจังหวัดสระบุรี มีถนนลาดยางมาจากจังหวัด อำเภอ ตำบล และในหมู่บ้านยังมีถนนคอนกรีตเสริมเหล็กทุกซอย มีถนนลูกรังบ้างเล็กน้อย

หมู่ที่ ๖ บ้านหนองไทร ตำบลคลองเรือ อำเภอเวียงแดง จังหวัดสระบุรี เป็นหมู่บ้านที่ตั้งขึ้นมาตามลักษณะเป็นพื้นที่ราบลุ่ม เหมาะแก่การทำเกษตร เหตุที่เรียกชื่อหมู่บ้านว่า บ้านหนองไทรนั้น ได้มีตำนานเล่าขานสืบต่อกันมาว่าในพื้นที่แต่เดิมนั้น จะมีต้นไทรจำนวนมาก และมีคลองไหลผ่าน จึงเรียกชื่อคลองนั้นว่า คลองหนองไทร และเรียกชื่อตามลักษณะคลองและมีต้นไทรจำนวนมาก ว่า หมู่บ้านหนองไทรลักษณะภูมิประเทศของหมู่บ้านหนองไทร นั้น มีลักษณะเป็นที่ราบลุ่ม มีคลองไหลผ่าน พื้นที่ส่วนใหญ่เหมาะแก่การประกอบอาชีพเกษตรกรรม มีเนื้อที่ทั้งหมด ๑,๗๕๐ ไร่ ประชากรส่วนใหญ่ประกอบอาชีพเกษตรกรรม

หมู่ที่ ๗ บ้านใหม่ ตำบลคลองเรือ อำเภอเวียงแดง จังหวัดสระบุรี เดิมหมู่บ้าน บ้านใหม่ ขึ้นกับหมู่ที่ ๔ บ้านห้วยกรวด ตำบลคลองเรือ อำเภอเวียงแดง จังหวัดสระบุรี เมื่อมีการแบ่งเขตพื้นที่การปกครอง ตามกฎหมายลักษณะการปกครองท้องที่ของกระทรวงมหาดไทยชาวบ้าน ลักษณะภูมิประเทศของหมู่บ้าน บ้านใหม่ เป็นที่ราบลุ่ม มีคลอง คลองไทรไหลผ่านสามารถทำการเกษตรได้ตลอดทั้งปี

การคมนาคมระหว่างหมู่บ้าน ตำบล อำเภอ และจังหวัด

หมู่บ้าน บ้านใหม่ มีถนนลาดยางเชื่อมต่อจากถนนสุวรรณศร สามารถเดินทางโดยรถยนต์ การเดินทาง เพื่อติดต่อกับหมู่บ้านอื่น ๆ มีความสะดวกสบาย

หมู่ที่ ๘ บ้านหนองสะอากค์ ตำบลคลองเรือ อำเภอเวียงแดง จังหวัดสระบุรี อยู่ทางทิศตะวันออกเฉียงใต้ของจังหวัดสระบุรีอยู่ห่างจากตัวอำเภอเวียงแดงประมาณ ๓ กิโลเมตร มีเนื้อที่รวม ๑๘ ตารางกิโลเมตร ลักษณะพื้นที่บ้านหนองสะอากค์ หมู่ที่ ๘ ตำบลคลองเรือโดยทั่วไปเป็นที่ราบลุ่มเหมาะสำหรับทำนา ทำงานด้านการเกษตร และปศุสัตว์

ทิศเหนือ ติดต่อกับ หมู่ที่ ๖,๙ ตำบลคลองเรือ อำเภอเวียงแดง จังหวัดสระบุรี

ทิศใต้ ติดต่อกับ หมู่ที่ ๓ ตำบลอเวียงแดง อำเภอเวียงแดง จังหวัดสระบุรี

ทิศตะวันออก ติดต่อกับ หมู่ที่ ๗ ตำบลบ้านพรึก อำเภอบ้านนา จังหวัดนครนายก

ทิศตะวันตก ติดต่อกับ หมู่ที่ ๑๐ ตำบลอเวียงแดง อำเภอเวียงแดง จังหวัดสระบุรี

ลักษณะพื้นที่บ้านหนองสะอากค์ หมู่ที่ ๘ ตำบลคลองเรือ โดยทั่วไปเป็นที่ราบลุ่มเหมาะสำหรับทำนา ทำนา
ด้านการเกษตร และปศุสัตว์

หมู่ที่ ๙ บ้านคลองไทร ตำบลคลองเรือ อำเภอเวียงแดง จังหวัดสระบุรี อยู่ทางทิศตะวันตกเฉียงใต้ของ
จังหวัดสระบุรี อยู่ห่างจากตัวอำเภอ ประมาณ ๕ กิโลเมตร เนื้อที่รวม ๑,๖๑๐ ตารางกิโลเมตร ลักษณะภูมิประเทศของบ้าน
เกาะสมอ เป็นที่ราบลุ่ม เหมาะสำหรับทำเกษตรและปศุสัตว์

ทิศเหนือ	ติดต่อกับ	หมู่ที่ ๕	ตำบลคลองเรืออำเภอเวียงแดง จังหวัดสระบุรี
ทิศใต้	ติดต่อกับ	หมู่ที่ ๖	ตำบลคลองเรืออำเภอเวียงแดงจังหวัดสระบุรี
ทิศตะวันออก	ติดต่อกับ	หมู่ที่ ๘	ตำบลคลองเรืออำเภอเวียงแดงจังหวัดสระบุรี
ทิศตะวันตก	ติดต่อกับ	หมู่ที่ ๒,๓	ตำบลคลองเรืออำเภอเวียงแดงจังหวัดสระบุรี

หมู่ที่ ๑๐ บ้านคลองหัวช้าง ตำบลคลองเรือ อำเภอเวียงแดง จังหวัดสระบุรี เมื่อปี ๒๕๓๖ ได้แยก
ออกมาจากหมู่ที่ ๕ บ้านคลองยาง มีลำคลองต้นน้ำไหลจากทิศเหนือลงสู่ทิศใต้ตลอดหมู่บ้านลำคลองดังกล่าวจะมีข้างลงมากินน้ำ
เป็นประจำ ได้ตั้งชื่อหมู่บ้านตามลำคลอง บ้านคลองหัวช้าง อยู่ทิศตะวันตกเฉียงใต้ของจังหวัดสระบุรี อยู่ห่างที่ว่าการอำเภอเวียง
แดง ประมาณ ๗กิโลเมตร ห่างจากจังหวัดสระบุรี ประมาณ ๓๔ กิโลเมตร พื้นที่หมู่ที่ ๑๐ รวม ๒.๘๘ ตารางกิโลเมตร (๑,๒๐๐
ไร่) ลักษณะของหมู่บ้านเป็นที่ราบติดเชิงเขาซึ่งอยู่ทางด้านเหนือของหมู่บ้านและเป็นเขตอุทยานแห่งชาติพระพุทธฉาย มีแหล่งน้ำที่
สำคัญ ได้แก่ คลองหัวช้างและลำรางคลองหัวช้าง ไหลจากทิศเหนือลงทิศใต้ตลอดหมู่บ้านมีระยะทางประมาณ ๖ กิโลเมตร ไหล
บรรจบกับคลองหัวยกรวด

ทิศเหนือ	ติดต่อกับ	เขตอุทยานแห่งชาติพระพุทธฉาย (น้ำตกสามหลั่น)	
ทิศใต้	ติดต่อกับ	หมู่ที่ ๕	ตำบลคลองเรืออำเภอเวียงแดงจังหวัดสระบุรี
ทิศตะวันออก	ติดต่อกับ	หมู่ที่ ๖ หมู่ที่ ๗	ตำบลเขาเพิ่มอำเภอบ้านนา จังหวัดนครนายก
ทิศตะวันตก	ติดต่อกับ	หมู่ที่ ๔ หมู่ที่ ๙	ตำบลคลองเรืออำเภอเวียงแดงจังหวัดสระบุรี

๗.๒ ข้อมูลด้านการเกษตร

ประชากรในตำบลคลองเรือ ประกอบอาชีพทำนา เลี้ยงสัตว์และปลูกพืชผักผลไม้

๗.๓ ข้อมูลด้านแหล่งน้ำทางการเกษตร

แหล่งน้ำและการชลประทาน แหล่งน้ำธรรมชาติที่สำคัญ มีจำนวน ๑ แห่ง

- อ่างเก็บน้ำเขาแก้ว หมู่ที่ ๔ ตำบลคลองเรือ

๗.๔ ข้อมูลแหล่งน้ำกิน น้ำใช้

แหล่งน้ำขนาดเล็ก

- ผาย จำนวน ๑๗ แห่ง
- บ่อน้ำตื้น มีขอบบ่อทุกครัวเรือน
- บ่อโยก จำนวน ๓๔ แห่ง

ส่วนที่ ๒

สรุปผลการพัฒนาท้องถิ่น

ตามแผนพัฒนาท้องถิ่น (๒๕๖๐-๒๕๖๒)

วัตถุประสงค์

เพื่อทราบถึงผลการพัฒนาที่ผ่านมาขององค์การบริหารส่วนตำบลคลองเรือ ได้นำโครงการไปพัฒนาให้บรรลุผลสำเร็จ มากน้อยเพียงใดและองค์การบริหารส่วนตำบลคลองเรือได้มีการพัฒนาท้องถิ่นที่มีลักษณะผสมผสาน ครอบคลุมการพัฒนาทุกๆ ด้าน ดังนี้ การพัฒนาด้านโครงสร้างพื้นฐาน การพัฒนาด้านเศรษฐกิจ การพัฒนาด้านสังคมและคุณภาพชีวิต การพัฒนาด้าน การศึกษา ศาสนาฯ การพัฒนาด้านแหล่งน้ำ การพัฒนาด้านการเมืองการบริหาร การพัฒนาด้านสาธารณสุขการพัฒนา ด้านทรัพยากรธรรมชาติและสิ่งแวดล้อม โดยมีวัตถุประสงค์เพื่อแก้ไขปัญหาความเดือดร้อนและสนองความต้องการของประชาชนใน ท้องถิ่นอย่างมีประสิทธิภาพและเกิดประโยชน์สูงสุด ดังนี้

๑. การดำเนินงานด้านเศรษฐกิจ

การดำเนินงานด้านเศรษฐกิจ องค์การบริหารส่วนตำบลคลองเรือได้ดำเนินการส่งเสริมกลุ่มอาชีพแม่บ้าน ส่งเสริมการ จัดตั้งร้านค้าชุมชน เน้นระยะแรกเริ่มของการพัฒนา ต้องใช้ระยะเวลาการดำเนินงานอย่างต่อเนื่อง คาดว่าจะบรรลุวัตถุประสงค์ และเป้าหมายตามที่วางแผนไว้

๒. การดำเนินงานด้านสังคม

ได้ดำเนินการส่งเสริมวัฒนธรรมประเพณีอันดีงามของท้องถิ่น จัดให้มีการแข่งขันกีฬาของประชาชนและเยาวชน การส่งเสริม สุขภาพอนามัยของประชาชน จัดกิจกรรมส่งเสริมเยาวชนอบรมให้ความรู้เกี่ยวกับการป้องกันยาเสพติด จัดกีฬาต้านยาเสพติด ให้ มีทัศนคติให้ห่างไกลยาเสพติด

๓. การดำเนินงานด้านโครงสร้างพื้นฐาน

ได้ดำเนินการตามแผนพัฒนาโครงสร้างพื้นฐาน การปรับปรุงซ่อมแซมระบบประปาหมู่บ้าน ล้างถังกรอง ก่อสร้าง ปรับปรุงถนนลูกรัง ซ่อมแซมถนนลงหินคลุก ก่อสร้างถนนคอนกรีต โดยบรรลุวัตถุประสงค์ตามที่ตั้งไว้ แต่งบประมาณที่จะ ดำเนินการก่อสร้างนั้นมีค่อนข้างจำกัด จึงจำเป็นต้องขอรับการสนับสนุนจากหน่วยงานอื่น เช่น องค์การบริหารส่วนจังหวัด เป็นต้น

๔. การดำเนินงานด้านแหล่งน้ำ

ได้ดำเนินการ ขุดลอกคลองต่างๆ ในตำบลอย่างสม่ำเสมอ แต่ในหน้าแล้งเกษตรกรยังขาดแคลนน้ำในการทำการเกษตรอยู่

๕. การดำเนินงานด้านสาธารณสุข

ได้ดำเนินการส่งเสริมให้ประชาชนดำเนินชีวิตอย่างถูกหลักอนามัย มีสุขภาพสมบูรณ์แข็งแรง และได้สนับสนุนค่าเวชภัณฑ์ กับสถานีอนามัยตำบลคลองเรือ

๖. การดำเนินงานด้านการเมือง การบริหาร

ได้ดำเนินการโครงการอบรมสมาชิกสภาองค์การบริหารส่วนตำบล โครงการอบรมและสัมมนาการจัดทำแผนแม่บท การ จัดทำประชาคมหมู่บ้านตำบล เน้นให้ประชาชนได้มีส่วนร่วมและร่วมตรวจสอบการบริหาร

๗. การดำเนินงานด้านการศึกษา ศาสนาและวัฒนธรรม

ได้ดำเนินการสนับสนุนการศึกษาให้เด็กได้รับการศึกษาที่ดี สนับสนุนค่าดูแลเด็กและวัสดุอุปกรณ์ ให้กับโรงเรียนในตำบล คลองเรือ ด้านการศาสนาและวัฒนธรรมได้ส่งเสริมให้ประชาชนมีความรักและหวงแหนวัฒนธรรมและสืบสานงานประเพณีอันดีงาม ของตำบลให้ยั่งยืนต่อไป

๘. การดำเนินงานด้านทรัพยากรธรรมชาติและสิ่งแวดล้อม

โดยดำเนินการปลูกจิตสำนึกให้ประชาชนรักธรรมชาติโดยปลูกต้นไม้และโครงการปลูกไม้มีถิ่นกำเนิด การปลูกต้นไม้ในวันสำคัญต่าง ๆ

ภารกิจหลักและภารกิจรองที่องค์การบริหารส่วนตำบลจะต้องดำเนินการ

ภารกิจที่ได้วิเคราะห์ดังกล่าวข้างต้นนำมากำหนดภารกิจหลักและภารกิจรองที่จะดำเนินการตามแผนอัตราค่าจ้าง ๓ ปี องค์การบริหารส่วนตำบลคลองเรือ มีภารกิจหลักและภารกิจรองที่จะต้องดำเนินการดังนี้

ภารกิจหลัก

๑. ด้านการปรับปรุงโครงสร้างพื้นฐาน
๒. ด้านการส่งเสริมคุณภาพชีวิต
๓. ด้านการจัดระเบียบชุมชน สังคม และการรักษาความสงบเรียบร้อย
๔. ด้านการอนุรักษ์ทรัพยากรธรรมชาติและสิ่งแวดล้อม
๕. ด้านการพัฒนาการเมืองและการบริหาร
๖. ด้านการส่งเสริมการศึกษา
๗. ด้านการป้องกันและบรรเทาสาธารณภัย

ภารกิจรอง

๑. การฟื้นฟูวัฒนธรรมและประเพณี
๒. การสนับสนุนและส่งเสริมศักยภาพของกลุ่มอาชีพ
๓. การส่งเสริมการเกษตรและการประกอบอาชีพทางการเกษตร
๔. ด้านการวางแผน การส่งเสริมการลงทุน

วิสัยทัศน์ขององค์การบริหารส่วนตำบลคลองเรือ

*“ ตำบลน่าอยู่ เขตชุมชนธรรม ส่งเสริมการศึกษา สร้างเสริมภูมิปัญญาท้องถิ่น
พัฒนาคุณภาพชีวิต เศรษฐกิจแบบพอเพียง ดูแลรักษาสิ่งแวดล้อม ”*

วิสัยทัศน์การพัฒนา

วิสัยทัศน์ หมายถึง สภาพการณ์ ที่เป็นจุดหมายขององค์กรปกครองส่วนท้องถิ่นต้องการให้เกิดการพัฒนาในอนาคต เพราะเชื่อว่าสถานการณ์ดังกล่าวเกิดขึ้นแล้วส่งผลให้เกิดคุณค่าหรือค่านิยมบางประการ เช่นคุณภาพชีวิตของประชาชนการเติบโตทางเศรษฐกิจและการกระจายรายได้

พันธกิจ

๑. จัดบริการขั้นพื้นฐานด้านสาธารณสุข โภชนาการ สาธารณูปการ อย่างเพียงพอและทั่วถึง โดยควบคุมให้ สอดคล้องกับระบบผังเมืองรวมและมีความพร้อมในการรองรับการขยายตัวของชุมชน

๒. พัฒนาการองค์การบริหารส่วนตำบลคลองเรือให้เป็นเมืองน่าอยู่สภาพภูมิทัศน์สวยงาม มีความสะอาดและความเป็นระเบียบเรียบร้อย ปราศจากมลภาวะ

๓.องค์การบริหารส่วนตำบลคลองเรือ มีระบบการบริหารงานที่มีประสิทธิภาพ โปร่งใส มีขีดความสามารถในการแก้ไขปัญหาความเดือดร้อนตรงความต้องการของประชาชน โดยเสริมสร้างเครือข่ายการประสานงานทั้งภาครัฐและเอกชนรวมทั้งแสวงหาแหล่งรายได้ใหม่เพื่อนำมาพัฒนาตำบล

๔.ประชาชนได้รับการพัฒนาด้านการศึกษาอย่างมีคุณภาพและมีมาตรฐาน เป็นสังคมแห่งภูมิปัญญา ท้องถิ่นและการเรียนรู้ **คิดเป็น ทำเป็น แก้ปัญหาเป็น** มีช่องทางรับรู้ข้อมูลข่าวสารที่ทันสมัย สามารถปรับตัวต่อสภาพการที่เปลี่ยนแปลงไปและดำรงตนในสังคมได้อย่างมีคุณค่า

๕.ประชาชนมีคุณภาพชีวิตที่ดี มีอาชีพ รายได้ มีความมั่นคงทางเศรษฐกิจและสังคมมีความปลอดภัยในชีวิตและทรัพย์สิน มีสุขอนามัยและความเป็นอยู่ที่ดี ปลอดภัยจากโรคภัยไข้เจ็บและยาเสพติด ผู้สูงอายุ ผู้ด้อยโอกาสได้รับการดูแลเอาใจใส่อย่างทั่วถึง

๖.พัฒนาชุมชนภายในองค์การบริหารส่วนตำบลคลองเรือให้เป็นชุมชนเข้มแข็ง มีจิตสำนึก มีศักยภาพในการร่วมคิด ร่วมทำ ร่วมรับผิดชอบ สามารถแก้ไขปัญหาและพัฒนาชุมชนของตนเองอย่างมีประสิทธิภาพ

๗.ประชาชน เจ้าหน้าที่ของรัฐ ผู้นำท้องถิ่น ตระหนักถึงภาระหน้าที่ความรับผิดชอบในการปกครองระบอบประชาธิปไตย มีคุณภาพ คุณธรรม โปร่งใส และยุติธรรม ประชาชนมีส่วนร่วมในการ แสดงความคิดเห็นและมีส่วนร่วมในการพัฒนาและการเลือกตั้งทุกระดับ

๘.ส่งเสริมการปฏิบัติตามแนวทางพระราชดำริเศรษฐกิจพอเพียง ไร่นาสวนผสม และระบบเกษตรอินทรีย์หรือเกษตรชีวภาพ เพื่อลดการใช้สารเคมี ให้ประชาชนปลอดภัยจากสารพิษ

๙. บริหารจัดการทรัพยากรธรรมชาติและสิ่งแวดล้อมภายในองค์การบริหารส่วนตำบลคลองเรือ

๑๐.ส่งเสริมให้ประชาชนมีความตระหนักและมีจิตสำนึกที่ดีในการป้องกันและรักษาทรัพยากรธรรมชาติให้สวยงามยั่งยืน

ยุทธศาสตร์การพัฒนา

องค์การบริหารส่วนตำบลคลองเรือ ได้กำหนดยุทธศาสตร์และแนวทางการพัฒนายุทธศาสตร์ไว้ ๖ ยุทธศาสตร์ ดังนี้

ยุทธศาสตร์การพัฒนา	แนวทางการพัฒนา
ยุทธศาสตร์ที่ ๑ ยุทธศาสตร์ด้านการพัฒนาระบบสาธารณูปโภค สาธารณูปการ โครงสร้างพื้นฐาน	๑.๑ จัดหาบริการพื้นฐานที่จำเป็นแก่การดำเนินชีวิตและความ เป็นอยู่ของประชาชน ๑.๒ ขยายการบริการด้านสาธารณูปโภคไฟฟ้าประปา โทรศัพท์ ให้ทั่วถึงทุกหมู่บ้าน
ยุทธศาสตร์ที่ ๒ ยุทธศาสตร์ด้านการพัฒนาการศึกษาและการ ส่งเสริมการศาสนาการพัฒนาการสาธารณสุข และพัฒนาคุณภาพชีวิตประชาชน	๒.๑ พัฒนาคน ชุมชน สังคม การศึกษา การสาธารณสุข พัฒนาเด็กและเยาวชน สตรี สงเคราะห์ผู้สูงอายุ คนพิการ งานพัฒนาคุณภาพชีวิต งานฝึกอบรม ๒.๒ การรักษาความสงบเรียบร้อยของชุมชนลดอาชญากรรม และการแก้ไขปัญหาเสพติด ๒.๓ พัฒนาสวนสาธารณะและการกีฬา ๒.๔ จัดกิจกรรมสร้างความสามัคคีและอนุรักษ์วัฒนธรรม ประเพณี

ยุทธศาสตร์การพัฒนา	แนวทางการพัฒนา
ยุทธศาสตร์ที่ ๓ ยุทธศาสตร์ด้านการพัฒนาชุมชนการพัฒนา สังคมและพัฒนาเศรษฐกิจแบบฐานราก	๓.๑ พัฒนาฝีมือในการประกอบอาชีพของประชาชน ส่งเสริม อาชีพการบริการต่างๆสนับสนุนให้ประชาชนร่วมคิด ร่วม ทำใช้หลักการมีส่วนร่วมและพึ่งพาตนเองจัดตั้งและ พัฒนากลุ่มอาชีพ กลุ่มออมทรัพย์ จัดลานค้าชุมชน โดย สอดแทรกแนวคิด เรื่องการพัฒนาเศรษฐกิจชุมชน พึ่งตนเองในทุกโอกาส
ยุทธศาสตร์ที่ ๔ ยุทธศาสตร์ด้านการพัฒนาการบริหารงาน การ พัฒนาบุคลากรและการบริการประชาชน	๔.๑ ฝึกอบรมให้ความรู้แก่พนักงานส่วนตำบลและลูกจ้าง ๔.๒ ฝึกอบรมให้ความรู้แก่สมาชิกองค์การบริหารส่วนตำบล และผู้นำ ๔.๓ เผยแพร่ข้อมูลข่าวสารให้แก่ประชาชน ๔.๔ การจัดโครงการจัดทำเวทีประชาคมตำบลคลองเรือ ๔.๕ เสริมสร้างความรู้และจิตสำนึกการมีส่วนร่วมของ ประชาชนและชุมชนในตำบล
ยุทธศาสตร์ที่ ๕ ยุทธศาสตร์ด้านการพัฒนาการเกษตรและ ส่งเสริมเศรษฐกิจแบบพอเพียง	๕.๑ ส่งเสริมให้ประชาชนปฏิบัติตามแนวทางพระราชดำริ เศรษฐกิจพอเพียง ไร่นาสวนผสม ๕.๒ ส่งเสริมให้ประชาชนทำการเกษตรอินทรีย์ เกษตรชีวภาพ และการเลี้ยงสัตว์ ลดการใช้สารเคมี เพื่อให้ประชาชน ปลอดภัยจากสารพิษ
ยุทธศาสตร์ที่ ๖ ยุทธศาสตร์ด้านการบริหารจัดการ ทรัพยากรธรรมชาติและสิ่งแวดล้อม	๖.๑ ส่งเสริมการอนุรักษ์ดินและน้ำ ปกป้องจิตสำนึกให้ประชาชน ตระหนักถึงคุณค่าและมีส่วนร่วมในการเฝ้าระวังป้องกันและ แก้ไขปัญหาหายนะน้ำเสียมลภาวะและภาพแวดล้อม ต่างๆ ๖.๒ การรณรงค์ให้ประชาชนรักการปลูกต้นไม้และดูแลให้มีการ ใช้ประโยชน์ที่ดินให้ เหมาะสม ๖.๓ ส่งเสริมการลงทุนด้านการเกษตรการบริการและถ่ายทอดเทคโนโลยีด้านการเกษตร

การวางแผนพัฒนา

องค์การบริหารส่วนตำบลคลองเรือ ได้จัดทำแผนยุทธศาสตร์การพัฒนาและแผนพัฒนา ๓ ปี (พ.ศ.๒๕๖๐ – ๒๕๖๒) ตามกระบวนการที่บัญญัติไว้ในระเบียบกระทรวงมหาดไทยว่าด้วยการจัดทำแผนพัฒนา องค์กรปกครองส่วนท้องถิ่น พ.ศ.๒๕๔๘ โดยผ่านการมีส่วนร่วมของประชาชน เช่น การจัดเวทีประชาคม การประชุมกรรมการชุมชน เพื่อรับฟังปัญหาและความต้องการที่แท้จริงของประชาชนในพื้นที่ก่อนนำมาจัดทำโครงการเพื่อพัฒนาพื้นที่ ที่บรรจุไว้ในแผนพัฒนา ๓ ปี ได้เป็น ๖ ยุทธศาสตร์ ต่อไป

องค์การบริหารส่วนตำบลคลองเรือ ได้ประกาศใช้แผนพัฒนาสามปี (พ.ศ.๒๕๖๐ – ๒๕๖๒) และได้มีการปรับปรุงเปลี่ยนแปลงแผนพัฒนาสามปี เมื่อวันที่ ๙ สิงหาคม ๒๕๕๙ และประกาศใช้งบประมาณรายจ่ายประจำปี ๒๕๖๐ เมื่อวันที่ ๙ กันยายน ๒๕๕๙ โดยได้กำหนดโครงการที่จะดำเนินการตามแผนพัฒนาสามปี (พ.ศ.๒๕๖๐ – ๒๕๖๒) สามารถจำแนกตามยุทธศาสตร์ได้ดังนี้

รายงานผลการดำเนินงานในรอบปีงบประมาณ ๒๕๖๐

(ระหว่างเดือนตุลาคม ๒๕๖๐ – เดือนกันยายน ๒๕๖๑ รวมระยะเวลาสามปี)

จำนวนโครงการและงบประมาณตามแผนพัฒนาสามปี

ยุทธศาสตร์	ปีที่ ๑ พ.ศ. ๒๕๖๐		ปีที่ ๒ พ.ศ. ๒๕๖๑		ปีที่ ๓ พ.ศ. ๒๕๖๒		รวม	
	จำนวนโครงการ	งบประมาณ	จำนวนโครงการ	งบประมาณ	จำนวนโครงการ	งบประมาณ	จำนวนโครงการ	งบประมาณ
๑.ด้านการพัฒนาระบบสาธารณสุขปโรคสาธารณสุขูปการโครงสร้างพื้นฐาน	๒๓	๒๑,๔๕๐,๐๐๐	๒๓	๒๑,๔๕๐,๐๐๐	๒๓	๒๑,๔๕๐,๐๐๐	๘๑	๖๔,๓๕๐,๐๐๐
๒.ด้านการพัฒนาการศึกษา และการส่งเสริมการศาสนา การพัฒนาการสาธารณสุข และพัฒนาคุณภาพชีวิตประชาชน	๓๙	๓,๐๓๕,๐๐๐	๓๙	๓,๐๓๕,๐๐๐	๓๙	๓,๐๓๕,๐๐๐	๑๑๗	๒๑,๒๒๕,๐๐๐
๓.ด้านการพัฒนาชุมชน การพัฒนาสังคม และพัฒนาเศรษฐกิจแบบฐานราก	๑	๒๕,๐๐๐	๑	๒๕,๐๐๐	๑	๒๕,๐๐๐	๓	๗๕,๐๐๐
๔.ด้านการบริหารงาน การพัฒนาบุคลากร และการบริการประชาชน	๑๓	๒,๒๐๓,๐๐๐	๑๓	๒,๒๐๓,๐๐๐	๑๓	๒,๒๐๓,๐๐๐	๓๙	๖,๖๒๑,๐๐๐
๕.ยุทธศาสตร์ด้านการพัฒนาการเกษตร และส่งเสริมเศรษฐกิจแบบพอเพียง	๒	๑๑๐,๐๐๐	๒	๑๑๐,๐๐๐	๒	๑๑๐,๐๐๐	๖	๓๓๐,๐๐๐
๖.ด้านการพัฒนาทรัพยากรธรรมชาติและสิ่งแวดล้อม	๕	๒,๒๓๕,๐๐๐	๕	๒,๒๓๕,๐๐๐	๕	๒,๒๓๕,๐๐๐	๑๕	๖,๗๐๕,๐๐๐
รวม	๘๓	๓๓,๑๐๒,๐๐๐	๘๓	๓๓,๑๐๒,๐๐๐	๘๓	๓๓,๑๐๒,๐๐๐	๒๖๑	๙๙,๓๐๖,๐๐๐

ผลการดำเนินงานตามแผนพัฒนาประจำปี งบประมาณ พ.ศ. ๒๕๖๐

ยุทธศาสตร์	จำนวนโครงการ ที่เสร็จ		จำนวนโครงการที่ อยู่ระหว่างดำเนินการ		จำนวนโครงการ ที่ยังไม่ได้ดำเนินการ		จำนวนโครงการ ทั้งหมด (ตามแผน)	
	จำนวน	ร้อยละ	จำนวน	ร้อยละ	จำนวน	ร้อยละ	จำนวน	ร้อยละ
๑.ด้านการพัฒนาระบบสาธารณสุขปภค สาธารณสุขการ โครงสร้างพื้นฐาน	๙	๓๓.๓๓	-	-	-	-	๙	๓๓.๓๓
๒.ด้านการพัฒนาการศึกษา และการ ส่งเสริมการศาสนา การพัฒนาการ สาธารณสุข และพัฒนาคุณภาพชีวิต ประชาชน	๓๕	๘๙.๗๔	-	-	-	-	๓๕	๘๙.๗๔
๓.ด้านการพัฒนาชุมชน การพัฒนา สังคม และพัฒนาเศรษฐกิจแบบฐาน ราก	-	-	-	-	-	-	-	-
๔.ด้านการ บริหารงาน การพัฒนาบุคลากร และ การบริการประชาชน	๓	๒๓.๐๘	-	-	-	-	๓	๒๓.๐๘
๕.ยุทธศาสตร์ด้านการพัฒนาการเกษตร และส่งเสริมเศรษฐกิจแบบพอเพียง	๑	๓๐.๐๐	-	-	-	-	๑	๓๐.๐๐
๖.ด้านการพัฒนาทรัพยากรธรรมชาติและ สิ่งแวดล้อม	๑	๒๐.๐๐	-	-	-	-	๑	๒๐.๐๐
รวม	๔๙	๖๐.๐๐	-	-	-	-	๓๙	๖๐.๐๐

หมายเหตุ ; จำนวนโครงการที่ดำเนินการx๑๐๐/โครงการ ๘๗

การเบิกจ่ายงบประมาณ ประจำปีงบประมาณ ๒๕๖๐

ยุทธศาสตร์	งบทดลอง		เงินสะสม		รวม	
	จำนวนเงิน	ร้อยละ	จำนวนเงิน	ร้อยละ	จำนวนเงิน	ร้อยละ
๑.ด้านการพัฒนาระบบ สาธารณูปโภค สาธารณูปการ โครงสร้างพื้นฐาน	งบประมาณ ตั้งไว้ ๕,๔๘๔,๐๐๐	-	๑,๖๑๘,๐๐๐	๘๔.๔๙	งบประมาณ ใช้ไป ๓,๖๖๖,๓/๑๑	๖๖.๘๖
๒.ด้านการพัฒนาการศึกษา และการส่งเสริมการศาสนา การพัฒนาการสาธารณสุข และ พัฒนาคุณภาพชีวิตประชาชน	งบประมาณ ตั้งไว้ ๑๕,๓๔๙,๕๓/๕	-	-	-	งบประมาณ ใช้ไป ๑๒,๓๓๒,๓/๕๕.๕๙	๘๐.๖๐
๓.ด้านการพัฒนาชุมชน การ พัฒนาสังคม และพัฒนา เศรษฐกิจแบบฐานราก	-	-	-	-	-	-
๔.ด้านการบริหารงาน การ พัฒนาบุคลากร และการ บริการประชาชน	งบประมาณ ตั้งไว้ ๑,๘๐๘,๘๐๐	-	-	-	งบประมาณ ใช้ไป ๙๐๙,๓/๒๓	๕๐.๓๑
๕.ด้านการพัฒนาการเกษตร และส่งเสริมเศรษฐกิจแบบ พอเพียง	งบประมาณ ตั้งไว้ ๒๖๐,๐๐๐	-	-	-	งบประมาณ ใช้ไป ๓๐,๔๓๐	๑๑.๓/๐
๖.ด้านการพัฒนา ทรัพยากรธรรมชาติและ สิ่งแวดล้อม	งบประมาณ ตั้งไว้ ๑๓๕,๐๐๐	-	-	-	งบประมาณ ใช้ไป ๙๓,๔๐๐	๖๙
รวม	งบประมาณ ตั้งไว้ ๒๓,๐๓๓,๓๓/๕	-	-	-	งบประมาณ ใช้ไป ๑๓,๐๓๓,๐๒๓.๕๙	๓/๔.๑๑

- จำนวนงบประมาณ ที่ดำเนินการx๑๐๐/งบประมาณที่ตั้งไว้ ๘๗

หมายเหตุ ; จ่ายขาดเงินสะสม ครั้งที่หนึ่ง ตั้งจ่ายไว้ ๑,๘๓๕,๐๐๐ บาท งบประมาณใช้ไป ๑,๕๔๓,๕๐๐ บาท

จ่ายขาดเงินสะสมครั้งที่สอง ตั้งจ่ายไว้ ๗๙,๘๐๐ บาท งบประมาณใช้ไป ๗๔,๕๐๐ บาท

รวม ตั้งไว้ ๑,๙๑๔,๘๐๐ บาท รวมใช้จ่ายงบประมาณ ๑,๖๑๘,๐๐๐ บาท

การจัดทำงบประมาณ

องค์การบริหารส่วนตำบลคลองเรือ ได้จัดทำงบประมาณเพื่อดำเนินการตามยุทธศาสตร์และแนวทางการพัฒนา ประกอบด้วย โครงการและการใช้จ่ายงบประมาณตามข้อบัญญัติงบประมาณรายจ่ายประจำปีงบประมาณ ๒๕๖๐

ยุทธศาสตร์และจำนวนโครงการที่ปรากฏในแผนพัฒนาและจำนวนโครงการที่ได้ปฏิบัติ

ยุทธศาสตร์	จำนวนโครงการ	
	จำนวนโครงการที่ปรากฏอยู่ในแผน	จำนวนโครงการที่ได้ปฏิบัติ
๑.ด้านการพัฒนาระบบสาธารณูปโภค สาธารณูปการ โครงสร้างพื้นฐาน	๒๗	๙
๒.ด้านการพัฒนาการศึกษา และการส่งเสริมการศาสนา การพัฒนาการสาธารณสุข และพัฒนาคุณภาพชีวิตประชาชน	๓๙	๓๕
๓.ด้านการพัฒนาชุมชน การพัฒนาสังคม และพัฒนาเศรษฐกิจแบบฐานราก	๑	-
๔.ด้านการบริหารงาน การพัฒนาบุคลากร และการบริการประชาชน	๑๓	๓
๕.ด้านการพัฒนาการเกษตรและส่งเสริมเศรษฐกิจแบบพอเพียง	๒	๑
๖.ด้านการพัฒนาทรัพยากรธรรมชาติ สิ่งแวดล้อม แหล่งเรียนรู้และแหล่งท่องเที่ยว	๕	๑
รวม	๘๗	๔๙

โครงการที่ดำเนินการตามแผนพัฒนาสามปี (พ.ศ. ๒๕๖๐ - ๒๕๖๒)

ปีงบประมาณ พ.ศ. ๒๕๖๐

ยุทธศาสตร์ที่ ๑ ยุทธศาสตร์การพัฒนาระบบสาธารณูปโภค สาธารณูปการ โครงสร้างพื้นฐาน
แนวทางการพัฒนา

๑.๑ จัดหาบริการพื้นฐานที่จำเป็นแก่การดำเนินชีวิตและความเป็นอยู่ของประชาชน

- ค่าบำรุงรักษาหรือซ่อมแซมที่ดินและสิ่งก่อสร้าง เพื่อจ่ายเป็นค่าบำรุงรักษาหรือซ่อมแซมทรัพย์สิน เช่น ถนน คสล. ถนนลาดยาง ถนนลูกรัง ระบบประปา ฝ่ายท่อน้ำเป็นต้น งบประมาณใช้ไป ๑๙๖,๕๐๐ บาท

- โครงการก่อสร้างระบบประปาบาดาลแบบถังน้ำแชมเปญ บริเวณบ้านนายบุญ เกิดศาสตร์ทรัพย์ หมู่ที่ ๑ ความจุ ๒๐ ลูกบาศก์เมตร สูง ๒๐ เมตร (ตามแบบมาตรฐาน อบต.คลองเรือ กำหนด) งบประมาณใช้ไป ๔๙๐,๐๐๐ บาท

- โครงการซ่อมเสริมสร้างผิวจราจรแอสฟัลท์ติกคอนกรีตถนนทางหลวงท้องถิ่นหมายเลข สบถ. ๔๕๐๐๔ งบประมาณใช้ไป ๑,๑๓๒,๐๐๐ บาท

- โครงการก่อสร้างถนนคอนกรีตเสริมเหล็ก หมู่ที่ ๘ ขนาดผิวจราจร กว้าง ๔.๐๐ เมตร ยาว ๗๕.๐๐ เมตร หนา ๐.๑๕ เมตร พร้อมลงหินคลุก ไหล่ทาง ตามสภาพพื้นที่ (ตามแบบมาตรฐาน อบต. คลองเรือกำหนด) งบประมาณใช้ไป ๒๐๖,๐๐๐ บาท

- โครงการวางท่อระบายน้ำพร้อมขยายผิวจราจรลูกรัง หมู่ที่ ๕ บริเวณบ้านนางมาลี ก้านพลู ถึงบริเวณบ้านนายอุดม ชันธวุฒิ ขนาดความยาวประมาณ ๖๙๐ เมตร โดยใช้ท่อระบายน้ำ คสล.ขนาด ๐.๘๐ เมตร ชั้น ๓ พร้อมบ่อพัก คสล. สำเร็จรูป (ตามแบบมาตรฐาน อบต. คลองเรือกำหนด) งบประมาณใช้ไป ๑,๖๓๐,๐๐๐ บาท

แนวทางการพัฒนา

๑.๒ ขยายการบริการด้านสาธารณูปโภค ไฟฟ้า ประปา โทรศัพท์ ให้ทั่วถึงทุกหมู่บ้าน

- ค่าบำรุงรักษาหรือซ่อมแซมครุภัณฑ์ เพื่อจ่ายเป็นค่าบำรุงรักษาหรือซ่อมแซมครุภัณฑ์ เช่น โคมไฟฟ้า หลอดไฟฟ้า ไฟฟ้าสาธารณะตามถนนและสาธารณะงานไฟฟ้า เป็นต้น งบประมาณใช้ไป ๑๒๒๑๑.๖๐ บาท

ยุทธศาสตร์ที่ ๒ ยุทธศาสตร์ด้านการพัฒนาการศึกษาและการส่งเสริมการศาสนา การพัฒนาการสาธารณสุขและพัฒนาคุณภาพชีวิตประชาชน

แนวทางการพัฒนา

๒.๑ พัฒนาคน ชุมชน สังคม การศึกษา การสาธารณสุข พัฒนาเด็กและ เยาวชน

สตรี สงเคราะห์ผู้สูงอายุ คนพิการ งานพัฒนาคุณภาพชีวิต งานฝึกอบรม

- ค่าใช้จ่ายในการเลือกตั้งขององค์กรปกครองส่วนท้องถิ่น เพื่อจ่ายเป็นค่าใช้จ่ายในการเลือกตั้งทั่วไปของสมาชิกสภาองค์การบริหารส่วนตำบล/ผู้บริหารท้องถิ่นตามที่คณะกรรมการเลือกตั้งกำหนด (กรณีผู้บริหารท้องถิ่นครบวาระ ยุบสภากรณีแทนตำแหน่งที่ว่างและกรณีคณะกรรมการการเลือกตั้งสั่งให้มีการเลือกตั้งใหม่) งบประมาณใช้ไป ๘๐,๐๐๐ บาท

- ค่าจัดหาวัสดุ/อุปกรณ์ที่เกี่ยวข้องกับงานป้องกันบรรเทาสาธารณภัยต่างๆ สำหรับสมาชิก อปพร. ที่ออก ปฏิบัติหน้าที่เช่น เครื่องดับเพลิง สายดับเพลิง กรวยจราจร แผงเหล็กกันจราจรแบบมีล้อ ป้ายสามเหลี่ยมหยุดตรวจ ไฟฉายและอื่นๆเท่าที่จำเป็นต้องใช้งานป้องกันฯ งบประมาณใช้ไป ๔๙,๔๐๐ บาท

- ค่าใช้จ่ายโครงการปกป้องสถาบันสำคัญของชาติ เพื่อจ่ายเป็นค่าจัดทำโครงการในการปกป้องสถาบันสำคัญของชาติ โดยเฉพาะสถาบันพระมหากษัตริย์ ซึ่งเป็นสถาบันของชาติอันเป็นศูนย์รวมแห่งความเป็นชาติและ

ความสามัคคีของคนในชาติ โดยมีกิจกรรมเพื่อสร้างความสามัคคีในชุมชน รวมทั้งมีการฝึกอบรม ประชุม เพื่อสร้างทัศนคติและจิตสำนึกที่ดีงาม ในการอยู่ร่วมกันอย่างสมานฉันท์ โดยองค์กรปกครองส่วนท้องถิ่นจัดทำโครงการปกป้องสถาบันสำคัญของชาติ โดยให้ประชาชนได้มีส่วนร่วมในกิจกรรมดังกล่าวด้วยตามหนังสือกระทรวงมหาดไทย ด่วนที่สุด ที่ มท ๐๘๐๘.๒/ว๑๒๒๔ ลงวันที่ ๒๒ เมษายน ๒๕๕๒ งบประมาณใช้ไป ๘๒,๒๐๐ บาท

-ค่าใช้จ่ายศูนย์ต่อสู้เพื่อเอาชนะยาเสพติดตำบลคลองเรือเพื่อป้องกันและแก้ไขปัญหายาเสพติดให้ถือปฏิบัติตามหนังสือองค์การปกครองส่วนท้องถิ่นอำเภอวิหารแดงที่ สป.๐๘๑๘/ว๑๘๑๔ ลงวันที่ ๓๑ พฤษภาคม ๒๕๕๖ สำหรับใช้จ่ายเกี่ยวกับศูนย์ปฏิบัติการต่อสู้เพื่อเอาชนะยาเสพติด ระดับตำบล/อำเภอและจังหวัดสระบุรีในการจัดซื้อยาตรวจหาสารเสพติดในปัสสาวะ เพื่อการป้องกันปราบปรามผู้เสพยาเสพติดโดยการตรวจปัสสาวะและรับรองผลทางวิทยาศาสตร์, การฝึกอบรมรณรงค์ป้องกันและแก้ไขปัญหายาเสพติด, เยี่ยมบ้านผู้ผ่านการบำบัดยาเสพติด, สร้างเครือข่ายผู้นำชุมชนด้านการหาข่าว, การจัดประชุม/ตั้งด่านตรวจ/เพื่อค้นหาผู้เสพ ผู้ค้าผู้เสพ ผู้เกี่ยวข้องกับยาเสพติดโดยวิธีลับ รวมทั้งป้องกันกลุ่มเสี่ยง เช่น เด็กและเยาวชนในโรงเรียน สถานศึกษา ไม่ให้เข้าไปเกี่ยวข้องกับยาเสพติด เป็นการสร้างภูมิคุ้มกันให้เยาวชน กลุ่มเสี่ยง ในตำบลคลองเรือและจัดทำโครงการต่างๆที่เกี่ยวข้องกับยาเสพติด ตามหนังสือสั่งการกระทรวงมหาดไทยกำหนด(๐๐๑๒๑) งบประมาณใช้ไป ๗๕,๐๐๐ บาท

-โครงการแก้ไขปัญหายาเสพติดของที่ทำการปกครอง อำเภอวิหารแดง เพื่อจ่ายเป็นค่าใช้จ่ายโครงการแก้ไขปัญหายาเสพติดของที่ทำการปกครอง อำเภอวิหารแดง ภารกิจด้านความ เข้มแข็งของชุมชน งบประมาณใช้ไป ๘๐,๐๐๐ บาท

-อุดหนุนค่าใช้จ่ายสำหรับสนับสนุนการสร้างหลักประกันรายได้ให้แก่ผู้สูงอายุ (งบกลาง) งบประมาณใช้ไป ๗,๔๐๓,๐๐๐ บาท

-อุดหนุนค่าใช้จ่ายสำหรับสนับสนุนสวัสดิการทางสังคมให้แก่ผู้พิการ หรือทุพพลภาพ ตามโครงการสนับสนุนเสริมสร้างสวัสดิการทางสังคม ให้แก่คนพิการหรือทุพพลภาพในพื้นที่ตำบล (งบกลาง) งบประมาณใช้ไป ๑,๗๕๑,๒๐๐ บาท

-อุดหนุนสำหรับสนับสนุนการสงเคราะห์เบี้ยยังชีพผู้ป่วยเอดส์ เพื่อจ่ายเป็นเงินช่วยเหลือผู้ป่วยเอดส์ ในเขตองค์การบริหารส่วนตำบลคลองเรือ ตามโครงการส่งเสริมพัฒนาคุณภาพชีวิตประชาชน โดยจ่ายเป็นค่าสงเคราะห์เบี้ยยังชีพผู้ป่วยเอดส์ (งบกลาง) งบประมาณใช้ไป ๑๑๔,๐๐๐ บาท

-เงินสำรองจ่ายเพื่อจ่ายในกรณีที่เป็นไปตามความเหมาะสมและหรือบรรเทาสาธารณภัย บรรเทาความเดือดร้อนของประชาชน เช่น อุทกภัย วาตภัย ภัยธรรมชาติ ฯลฯ (งบกลาง) งบประมาณใช้ไป ๙๕๗,๐๐๐ บาท

-โครงการสนับสนุนพัฒนาองค์กรสตรีตำบลคลองเรือเพื่อจ่ายเป็นค่าใช้จ่ายตามโครงการพัฒนาองค์กรสตรีตำบลคลองเรือ ในการให้ความรู้เรื่องสิทธิบทบาทหน้าที่ของสตรีในสังคมปัจจุบัน โดยเริ่มตั้งแต่ระดับเยาวชน จนถึงผู้สูงอายุ และส่งเสริมการพัฒนาอาชีพด้านนครกรรม ด้านการเกษตร ด้านงานประดิษฐ์ ด้านหัตถกรรมด้านอุตสาหกรรม ด้านงานช่าง ด้านงานประดิษฐ์ เป็นต้น ให้แก่ สตรี เยาวชน และประชาชนทั่วไปที่สนใจในพื้นที่ตำบลคลองเรือ งบประมาณใช้ไป ๕๒,๔๔๕ บาท

-ค่าอาหารเสริมนมให้กับศูนย์พัฒนาเด็กเล็กและเด็กนักเรียนเพื่อจ่ายเป็นค่าอาหารเสริม (นม) ให้กับศูนย์พัฒนาเด็กเล็กจำนวน ๑ ศูนย์และเด็กนักเรียนทั้ง ๔ โรงเรียน งบประมาณใช้ไป ๑๓๐๖๗๖๖.๕๙ บาท

-ค่าอาหารกลางวันสำหรับศูนย์พัฒนาเด็กเล็กองค์การบริหารส่วนตำบลคลองเรือจำนวน ๗๐ คน
งบประมาณใช้ไป ๓๔๓,๐๐๐ บาท

-ค่าใช้จ่ายโครงการวันเด็กแห่งชาติ เพื่อจ่ายเป็นค่าใช้จ่ายโครงการวันเด็กแห่งชาติสำหรับจัดงานวันเด็ก
ให้กับเด็กและเยาวชนตำบลคลองเรือ เช่น จัดซื้อวัสดุ ค่าจ้างเหมาตกแต่งสถานที่ ค่าของขวัญรางวัล ค่าอาหาร
อาหารว่าง เครื่องดื่ม ค่าจ้าง เหมากการ แสดง และค่าใช้จ่ายอื่นๆ ตามความจำเป็น งบประมาณใช้ไป
๑๐๐,๐๐๐ บาท

-ค่าใช้จ่ายโครงการกระบวนเรียนรู้สู่การพัฒนาศักยภาพเด็กและเยาวชนตำบลคลองเรือเพื่อจ่ายเป็น
ค่าใช้จ่ายตามโครงการพัฒนาศักยภาพครู-นักเรียน ทั้ง๔ โรงเรียนในการทัศนศึกษาดูงาน การฝึกอบรม ค่าจัดซื้อ
วัสดุอุปกรณ์ที่ใช้ในโครงการ ฯลฯ ค่าอาหาร อาหารว่าง และเครื่องดื่ม ค่าพาหนะ ค่าเช่าที่พัก ค่าติดต่อ
ประสานงาน ค่าของสมนาคุณ ค่าของขวัญรางวัล ค่าเวชภัณฑ์ปฐมพยาบาล ค่าจัดทำป้ายต่างๆ ที่เกี่ยวข้องกับ
โครงการ ค่าตอบแทนวิทยากรและค่าใช้จ่ายอื่นๆ ตามความเหมาะสม งบประมาณใช้ไป ๑๒๐,๐๐๐ บาท

-ระบบส่งต่อผู้ป่วย ด้วยรถกู้ภัยชีพฉุกเฉินตำบลคลองเรือค่าใช้จ่ายโครงการ“ระบบส่งต่อผู้ป่วย ด้วยรถ
กู้ภัยชีพฉุกเฉินตำบลคลองเรือ” เพื่อใช้จ่ายเป็นค่าดำเนินงานบริหารจัดการระบบการแพทย์ฉุกเฉินขององค์กร
ปกครองส่วนท้องถิ่น โดยเป็นค่าอุปกรณ์การแพทย์, ค่าเวชภัณฑ์ยา, ค่าน้ำมันเชื้อเพลิงที่จำเป็นในรถกู้ชีพ-กู้ภัย
ตามมาตรฐานของสำนักงานการบริการระบบการแพทย์ฉุกเฉิน (สพฉ.) รวมถึงค่าใช้จ่ายในการอบรมเจ้าหน้าที่
ผู้ปฏิบัติงานช่วยเหลือผู้ป่วย เพื่อเพิ่มประสิทธิภาพในการปฏิบัติหน้าที่ช่วยเหลือผู้ป่วยทันท่วงที ตามหนังสือ
กระทรวงมหาดไทย ที่ มท ๐๘๕๑.๓/ว๒๘๒๐ ลงวันที่ ๑๗ กันยายน ๒๕๕๓ งบประมาณใช้ไป ๔๑,๕๐๐
บาท

-ค่าใช้จ่ายโครงการป้องกันและควบคุมโรคพิษสุนัขบ้าเพื่อจ่ายเป็นค่าใช้จ่ายในการจัดซื้อวัคซีนป้องกัน
และควบคุมโรคพิษสุนัขบ้า รวมถึงการจัดกิจกรรมทำหมันสุนัขฟรี การอบรมให้ความรู้แก่อาสาสมัครปศุสัตว์
หมู่บ้าน การเผยแพร่ประชาสัมพันธ์ตามช่องทางสื่อสารต่างๆเกี่ยวกับการป้องกันตนเองไม่ให้สุนัขกัด
งบประมาณใช้ไป ๗,๕๘๐ บาท

-โครงการป้องกันและควบคุมไข้เลือดออกเพื่อจ่ายเป็นค่าใช้จ่ายในโครงการป้องกันและควบคุม
ไข้เลือดออก จัดซื้อทรายอะเบทและน้ำยาเคมี พร้อมน้ำมันเชื้อเพลิง รวมถึงจัดกิจกรรมการรณรงค์, การอบรมให้
ความรู้แก่เยาวชน, การเผยแพร่ประชาสัมพันธ์ตามสื่อต่างๆ การควบคุมลูกน้ำยุงลายโดยการหยอดทรายอะเบท
ทุก ๓ เดือน, การพนหมอกควั่นกำจัดตัวแก่เต็มวัย งบประมาณใช้ไป ๔๒,๖๐๐ บาท

ยุทธศาสตร์ที่ ๒ ยุทธศาสตร์การพัฒนาการศึกษาและการส่งเสริมการศาสนา การพัฒนาการ
สาธารณสุขและพัฒนาคุณภาพชีวิตประชาชน

แนวทางการพัฒนา

๒.๒ การรักษาความสงบเรียบร้อยของชุมชน ลดอาชญากรรมและการแก้ไข

ปัญหาอาชญากรรม

-ค่าใช้จ่ายโครงการป้องกันและลดอุบัติเหตุทางถนนในช่วงเทศกาลเพื่อป้องกันและลดอุบัติเหตุทางถนนในช่วงเทศกาลสำคัญ เช่น เทศกาลสงกรานต์, เทศกาลปีใหม่ ฯลฯ สำหรับการตั้งด่านตรวจ ตั้งจุดตรวจในช่วงเทศกาลต่างๆ และค่าใช้จ่ายอื่นๆ ฯลฯ ตามนโยบายของรัฐบาลในการแก้ไขปัญหาด้านอุบัติเหตุทางถนนงบประมาณใช้ไป ๑๓,๖๐๐ บาท

-ค่าใช้จ่ายในการแก้ไขปัญหาความเดือดร้อนและปรับปรุงคุณภาพชีวิต เพื่อจ่ายเป็นค่าใช้จ่ายโครงการป้องกันและบรรเทาความเดือดร้อนของประชาชนที่เกิดจากสาธารณสุขต่างๆ เช่นการป้องกันและแก้ไขปัญหาอุทกภัย น้ำป่าไหลหลาก, ภัยแล้ง อุทกภัยจากธรรมชาติ, แผ่นดิน, ถล่ม, ภัยหนาวอัคคีภัยและไฟป่าและหมอกควันให้ถือปฏิบัติตามหนังสือกระทรวงมหาดไทย งบประมาณใช้ไป ๕๐๐ บาท

-ค่าใช้จ่ายศูนย์ อปพร. ตำบลคลองเรือหรือโครงการจัดตั้งหรืออบรมทบทวนของศูนย์ เพื่อจ่ายเป็นค่าใช้จ่ายตามโครงการจัดตั้งหรืออบรม ทบทวนของศูนย์อาสาสมัครป้องกันภัยฝ่ายพลเรือนตำบลคลองเรือเพื่อเป็นการป้องกันปัญหา ทางด้านสาธารณสุขต่างๆตามหนังสือสั่งการด่วนที่สุดมท.๐๘๐๘.๒/ว๑๘๗๗ ลงวันที่ ๑๒ มิถุนายน ๒๕๕๐ งบประมาณใช้ไป ๓๑,๐๗๐ บาท

แนวทางการพัฒนา ๒.๓ พัฒนาสวนสาธารณะและการกีฬา

-ค่าใช้จ่ายในการเข้าร่วมการแข่งขันกีฬาท้องถิ่นสัมพันธ์อำเภอวิหารแดงเพื่อจ่ายเป็นค่าใช้จ่ายตรงโครงการแข่งขันกีฬาท้องถิ่นสัมพันธ์อำเภอวิหารแดง ในการแข่งขันกีฬา เพื่อเชื่อมความสัมพันธ์ ประจำปีงบประมาณใช้ไป ๓๐,๐๐๐ บาท

-ค่าใช้จ่ายโครงการเยาวชน ประชาชน สัมพันธ์ด้านยาเสพติดขององค์การบริหารส่วนตำบลคลองเรือเพื่อจ่ายเป็นค่าใช้จ่ายตามโครงการฯ ในการแข่งขันกีฬาของตำบลคลองเรือ ทั้ง ๑๐ หมู่เป็นการสร้างความสามัคคี ปองดองและป้องกันแก้ไขปัญหายาเสพติดในตำบล งบประมาณใช้ไป ๒๕๘,๑๓๔ บาท

แนวทางการพัฒนา ๒.๔ จัดกิจกรรมสร้างความสามัคคีและอนุรักษ์วัฒนธรรมประเพณี

-ค่าใช้จ่ายในงานรัฐพิธีต่างๆและวันสำคัญของทางราชการ เพื่อจ่ายเป็นค่าใช้จ่ายในงานรัฐพิธีต่างๆ และวันสำคัญของทางราชการ เช่น วันปิยะมหาราช วันเฉลิมพระชนมพรรษา (๑๒ สิงหาคม และ๕ ธันวาคม) วันท้องถิ่นไทยและเกี่ยวกับวันสำคัญต่างๆ งบประมาณใช้ไป ๒๔๐,๐๐๐ บาท

-ค่าใช้จ่ายในพิธีทางศาสนา วัฒนธรรมและประเพณีไทยต่างๆ เช่น วันวิสาขบูชา, วันมาฆบูชา, สงกรานต์, วันเข้าพรรษา, วันออกพรรษา การบวชสามเณรภาคฤดูร้อน และประเพณีของไทย ฯลฯ งบประมาณใช้ไป ๒๗,๐๖๐ บาท

-อุดหนุนโครงการจัดกิจกรรมในวันสำคัญของของชาติ ศาสนา และสถาบันพระมหากษัตริย์ เพื่อจ่ายเป็นค่าใช้จ่ายในโครงการจัดกิจกรรมในวันสำคัญของชาติ ศาสนา และสถาบันพระมหากษัตริย์ ประจำปีงบประมาณ ๒๕๖๐ ให้กับที่ทำการปกครองอำเภอวิหารแดง งบประมาณใช้ไป ๑๐,๐๐๐ บาท

-อุดหนุนโครงการจัดงานประเพณีตักบาตรดอกเข้าพรรษาแลพะถวายเทียนพระราชทาน จังหวัดสระบุรี ให้กับสำนักงานส่งเสริมการปกครองท้องถิ่นจังหวัดสระบุรี งบประมาณใช้ไป ๑๕,๐๐๐ บาท

ยุทธศาสตร์ที่ ๔ ยุทธศาสตร์การพัฒนาด้านการบริหารงาน การพัฒนาบุคลากรและการบริการ ประชาชน

แนวทางการพัฒนา

๔.๑ ฝึกอบรมให้ความรู้แก่พนักงานส่วนตำบลและลูกจ้าง

-ค่าใช้จ่ายโครงการเวทีประชาคมตำบลคลองเรือ ประจำปี ๒๕๖๐ เพื่อจ่ายเป็นค่าใช้จ่ายในการนำเสนอแผนงานโครงการและกิจกรรมของหมู่บ้าน สำหรับจัดทำเวทีประชาคม หมู่บ้าน ทั้ง ๑๐ หมู่บ้าน ท้องถิ่นงบประมาณใช้ไป ๒๕,๗๗๕ บาท

-อุดหนุนโครงการเพิ่มประสิทธิภาพการบริหารสถานที่กลางสำหรับเป็นศูนย์รวมข้อมูลข่าวสารการจัดซื้อจัดจ้างของหน่วยงานบริหารราชการส่วนท้องถิ่นอำเภอวิหารแดง ให้กับองค์การบริหารส่วนตำบลหนองหมุงบประมาณใช้ไป ๔๐,๐๐๐ บาท

แนวทางการพัฒนา

๔.๓ เผยแพร่ข้อมูลข่าวสารให้แก่ประชาชน

-เครือข่ายอินเทอร์เน็ตตำบลค่าใช้จ่ายตามโครงการเครือข่ายอินเทอร์เน็ตตำบล เพื่อจ่ายเป็นค่าใช้จ่ายโครงการเครือข่ายอินเทอร์เน็ตภายในสำนักงาน,ค่าเช่าเว็บไซต์,ค่าขยายเครือข่ายอินเทอร์เน็ตภายในตำบลคลองเรือพร้อมอุปกรณ์และการดูแลบำรุงรักษา/ซ่อมแซมอินเทอร์เน็ต ฯลฯ เป็นการเตรียมความพร้อมการเข้าสู่ประชาคมอาเซียน งบประมาณใช้ไป ๓๒,๕๔๕.๖๐ บาท

-ครุภัณฑ์ไฟฟ้าและวิทยุค่าจัดซื้อเครื่องกระจายเสียงทางไกลอัตโนมัติ งบประมาณใช้ไป ๑๐๐,๐๐๐ บาท

แนวทางการพัฒนา

๔.๖ พัฒนาเครื่องมือเครื่องใช้ในสำนักงานและระบบการบริหารจัดการให้มีประสิทธิภาพ

สูงสุด

-ค่าบำรุงรักษาหรือซ่อมแซมครุภัณฑ์ เพื่อจ่ายเป็นค่าบำรุงรักษาหรือซ่อมแซมครุภัณฑ์ เช่นเครื่องพิมพ์ดีด,เครื่องคอมพิวเตอร์, เครื่องปรับอากาศ,เครื่องโทรภาพ,เครื่องถ่ายเอกสาร,เครื่องปลิ้นเตอร์,เต็น,ตู้,โต๊ะ,เก้าอี้ เป็นต้น งบประมาณใช้ไป ๒๓๔,๑๓๐.๕๐ บาท

-ค่าบำรุงรักษาหรือซ่อมแซมที่ดินและสิ่งก่อสร้าง เพื่อจ่ายเป็นค่าบำรุงรักษาหรือซ่อมแซมที่ดินและสิ่งก่อสร้าง เช่น อาคาร สนามหญ้า สิ่งก่อสร้างอื่นๆ เป็นต้น งบประมาณใช้ไป ๒๖,๐๐๐ บาท

-ค่าบำรุงรักษาหรือซ่อมแซมครุภัณฑ์ยานพาหนะ เพื่อจ่ายเป็นค่าบำรุงรักษาหรือซ่อมแซมครุภัณฑ์ต่างๆ สำหรับรถยนต์สำนักงาน ทะเบียน (กฉ ๔๖๖๖)และทะเบียน (บพ ๖๖๗๕) รถจักรยานยนต์ ทะเบียน (กลค ๕๙๔) และรถบรรทุกน้ำ เช่นยางรถยนต์ ,ยางนอก-ยางใน,ระบบแอร์ภายในรถ,วิทยุเทป,และอื่นๆ เป็นต้น งบประมาณใช้ไป ๒๖๐,๗๕๔ บาท

-ค่าใช้จ่ายในการเดินทางไปราชการ เพื่อจ่ายเป็นค่าใช้จ่ายในการเดินทางไปราชการสำหรับเป็นค่าเบี้ยเลี้ยง ค่าพาหนะ ค่าเช่าที่พักและค่าใช้จ่ายอื่นๆ ในการเดินทางไปราชการหรืออบรมสัมมนา เป็นต้น งบประมาณใช้ไป ๑๕,๗๕๒ บาท

-ค่าธรรมเนียมและค่าลงทะเบียนต่างๆ เพื่อจ่ายเป็นค่าธรรมเนียมและค่าลงทะเบียนต่างๆ ของพนักงาน ส่วนตำบลและพนักงานจ้างในการเดินทางไปอบรม/สัมมนา เป็นต้น งบประมาณใช้ไป ๕๓,๓๐๐ บาท

-ค่าโฆษณาและเผยแพร่ เพื่อจ่ายเป็นค่าโฆษณาและเผยแพร่ เช่น เผยแพร่ข่าวสารของ อบต.ทาง วิทยุกระจายเสียง ค่าล้างอัดขยายรูป โทรทัศน์ หรือสิ่งพิมพ์ต่างๆ เป็นต้น งบประมาณใช้ไป ๕๐๐ บาท

-ค่าใช้จ่ายในการขนส่งวัสดุ/พัสดุ เพื่อจ่ายเป็นค่าใช้จ่ายในการใช้บริการการขนส่งวัสดุ/พัสดุ จากโรงพิมพ์อาสาสมัครดินแดง หรือค่าใช้จ่ายในการขนส่งเอกสาร พัสตุ/วัสดุ/ครุภัณฑ์ อื่นๆ ฯลฯ ที่ อบต. ได้ใช้ บริการในการจัดส่งทางพัสดุ/ไปรษณีย์ งบประมาณใช้ไป ๘๕.๖๐ บาท

-ค่าบำรุงรักษาหรือซ่อมแซมครุภัณฑ์ เพื่อจ่ายเป็นค่าบำรุงรักษาหรือซ่อมแซมครุภัณฑ์ เช่น เครื่องพิมพ์ดีด,รถจักรยานยนต์,เครื่องอัดสำเนา,เครื่องถ่ายเอกสาร,ตู้,โต๊ะ,เก้าอี้, คอมพิวเตอร์ เป็นต้น งบประมาณใช้ไป ๑๓,๗๘๔ บาท

แนวทางการพัฒนา

๔.๖ พัฒนาเครื่องมือเครื่องใช้ในสำนักงานและระบบการบริหารจัดการให้มีประสิทธิภาพ

สูงสุด

-ค่าใช้จ่ายในการเดินทางไปราชการ เพื่อจ่ายเป็นค่าใช้จ่ายในการเดินทางไปราชการสำหรับเป็นค่าเบี้ย เลี้ยง ค่าพาหนะ ค่าเช่าที่พักและค่าใช้จ่ายอื่นๆ ในการเดินทางไปราชการหรืออบรมสัมมนา เป็นต้น งบประมาณใช้ไป ๓,๒๙๘ บาท

-ประเภทค่าวัสดุสำนักงาน เพื่อจ่ายเป็นค่าจัดซื้อสิ่งของ เครื่องใช้ เช่นกระดาษ แฟ้ม ปากกา ดินสอ กระดาษไข แบบพิมพ์สิ่งพิมพ์ ที่ได้จากการซื้อหรือจ้างพิมพ์ตรายาง ภูเขา เครื่องดับเพลิงเครื่องตัดกระดาษ แผ่นป้ายชื่อสำนักงานหรือหน่วยงาน เป็นต้น งบประมาณใช้ไป ๕๖,๘๐๒.๗๐ บาท

-ประเภทค่าวัสดุคอมพิวเตอร์ เพื่อจ่ายเป็นค่าจัดซื้อวัสดุ เช่น แผ่นดิสก์ แผ่นกรองแสง โปรแกรม คอมพิวเตอร์ หัวพิมพ์หรือแถบพิมพ์ แผ่นวงจรอิเล็กทรอนิกส์ และอื่นๆ ของคอมพิวเตอร์ เป็นต้น งบประมาณใช้ไป ๔๗,๐๐๐ บาท

ยุทธศาสตร์ที่๕ยุทธศาสตร์การพัฒนาด้านการพัฒนาการเกษตรและส่งเสริมเศรษฐกิจแบบพอเพียง

แนวทางการพัฒนา

๕.๓ ส่งเสริมการลงทุนด้านการเกษตร การบริการและถ่ายทอดเทคโนโลยีด้านการเกษตร

-ค่าใช้จ่ายโครงการพัฒนาการบริหารจัดการและการถ่ายทอดเทคโนโลยีของศูนย์บริการและถ่ายทอด เทคโนโลยีการเกษตรประจำตำบลคลองเรือ เพื่อจ่ายเป็นค่าใช้จ่ายตามโครงการในการอบรมให้ความรู้เพื่อสร้าง ความเข้มแข็งให้กับภาคการเกษตรและส่งเสริมการทำกรเกษตรในด้านอาชีพต่างๆ เช่นการปรับปรุงดิน,การเลือก พันธุ์ข้าวที่เหมาะสมกับการเพาะปลูกเกษตรกร เป็นต้น เพื่อสร้างความเข้มแข็งให้กับภาคการเกษตรเป็นต้น งบประมาณใช้ไป ๓๐,๔๓๐ บาท

รวมเงินงบประมาณใช้ไปในปีงบประมาณ ๒๕๖๐ ทั้งสิ้น ๑,๕๔๓,๕๐๐ บาท

โครงการจ่ายขาดเงินสะสมสมัยสามัญ สมัยที่ ๑ ครั้งที่ ๑ ประจำปี ๒๕๖๐**ณ วันที่ ๑๖ กุมภาพันธ์ ๒๕๖๐**

-โครงการซ่อมเสริมสร้างผิวจราจรแอสฟัลท์ติกคอนกรีตถนนทางหลวงท้องถิ่นหมายเลข สบถ.๔๕๐๐๔ บ้านยางคู่ - ห้วยกรวด จุดเริ่มต้นโครงการบริเวณบ้านผู้ใหญ่สมหวัง เกตุวร ถึงบริเวณบ้านนายประมาณ รุ่งเรือง ตำบลคลองเรือ อำเภอลำดวน จังหวัดสุรินทร์ ขนาดผิวจราจรกว้างพร้อมไหล่ทาง ๘.๐๐ เมตร ยาว ๕๘๔ เมตร หนา ๐.๐๕ เมตร คิดเป็นพื้นที่ไม่น้อยกว่า ๔,๖๗๒ ตารางเมตร (ตามแบบมาตรฐาน อบต.คลองเรือกำหนด) งบประมาณใช้ไป ๑,๑๕๘,๐๐๐ บาท

-โครงการก่อสร้างหอถังน้ำทรงกลมแป้น ขนาดความจุ ๑๕ ลูกบาศก์เมตร สูง ๑๕ เมตร หมู่ที่ ๒ บริเวณโรงเรียนวัดสมานมิตรมงคล ตำบลคลองเรือ อำเภอลำดวน จังหวัดสุรินทร์ (ตามแบบมาตรฐาน อบต.คลองเรือ กำหนด) งบประมาณใช้ไป ๓๘๕,๕๐๐ บาท

โครงการจ่ายขาดเงินสะสมสมัยสามัญ สมัยที่ ๒ ครั้งที่ ๑ ประจำปี ๒๕๖๐**ณ วันที่ ๑๙ พฤษภาคม ๒๕๖๐**

-โครงการขยายท่อเมนประปา หมู่ที่ ๕ บริเวณกลุ่มบ้านนางจรูญ ชันลา ขนาดท่อเมนประปา PVC Ø ๒ นิ้ว ความยาวประมาณ ๘๘๐ เมตร งบประมาณใช้ไป ๗๔,๕๐๐ บาท

รวมเงินงบประมาณจ่ายขาดเงินสะสมประจำปีงบประมาณ ๒๕๖๐ ทั้งสิ้น ๑,๖๑๘๐,๐๐๐ บาท

รายได้ขององค์การบริหารส่วนตำบลคลองเรือ
การบริหารรายจ่ายในปีงบประมาณที่ผ่านมาเปรียบเทียบย้อนหลัง

รายการ	พ.ศ. ๒๕๕๖	พ.ศ. ๒๕๕๗	พ.ศ. ๒๕๕๘	พ.ศ. ๒๕๕๙	พ.ศ. ๒๕๖๐
รายรับ (รวมอุดหนุน)	๓๗,๔๙๕,๙๕๐.๔๐	๔๐,๑๙๒,๔๘๘.๓๖	๔๑,๔๔๕,๖๔๘.๗๒	๔๒,๔๓๙,๙๓๔.๐๖	๔๒,๔๘๗,๘๐๒.๐๒
เงินอุดหนุน	-	-	-	-	๑๗,๗๗๑,๗๓๓
รายรับ (ไม่รวมอุดหนุน)	๒๙,๖๙๙,๘๖๐.๔๐	๒๘,๕๑๔,๕๗๘.๓๖	๒๑,๕๑๐,๖๒๕.๗๒	๒๒,๒๘๑,๙๖๐.๐๖	๒๔,๗๑๖,๐๖๙.๒๐
ประมาณการ งบประมาณ	๒๕,๐๐๐,๐๐๐	๒๖,๐๐๐,๐๐๐	๒๙,๙๒๐,๐๐๐	๓๐,๖๙๐,๐๐๐	๔๓,๓๐๐,๐๐๐
รายจ่าย	ไม่รวมเงินอุดหนุน				๓๓,๔๔๘,๖๓๗.๘๘

การวิเคราะห์ SWOT Analysis
ขององค์การบริหารส่วนตำบลคลองเรือ

การวิเคราะห์ SWOT Analysis เป็นการวิเคราะห์ภาพการพัฒนาท้องถิ่นขององค์การบริหารส่วนตำบลคลองเรือ ซึ่งเป็นองค์กรหลักในการพัฒนาท้องถิ่นเพื่อค้นหาจุดแข็งจุดอ่อนโอกาสและอุปสรรคที่อาจส่งผลกระทบต่อการทำงานประเด็นที่ต้องวิเคราะห์ ได้แก่ S-Strength (จุดแข็ง) W-Weakness (จุดอ่อน) O-Opportunity (โอกาส) และ T-Threat (อุปสรรค) หลักการสำคัญคือการวิเคราะห์โดยการสำรวจจากสภาพการณ์ ๒ ด้าน คือสภาพการณ์ภายในและสภาพการณ์ภายนอกเพื่อให้รู้จักตนเอง และรู้จักสภาพแวดล้อมในการบริหารและบริการกิจการสาธารณะในการวิเคราะห์นี้จะช่วยให้ผู้มีส่วนเกี่ยวข้องในการพัฒนาท้องถิ่น คณะกรรมการสนับสนุนการจัดทำแผนพัฒนาท้องถิ่น คณะกรรมการพัฒนาท้องถิ่น คณะกรรมการติดตามและประเมินผล แผนพัฒนาท้องถิ่น ผู้บริหารท้องถิ่น สมาชิกสภาท้องถิ่นและผู้มีส่วนเกี่ยวข้องกับการพัฒนาท้องถิ่นนั้นๆ ทราบถึงการเปลี่ยนแปลงต่างๆที่เกิดขึ้นแล้วและแนวโน้มการเปลี่ยนแปลงในอนาคตถึงผลกระทบของการเปลี่ยนแปลงที่มีต่อการพัฒนาท้องถิ่นข้อมูลเหล่านี้จะเป็นประโยชน์ในการกำหนดวิสัยทัศน์พันธกิจ แนวทางการพัฒนาและโครงการ/กิจกรรมต่างๆ ที่เป็นไปตามอำนาจหน้าที่ขององค์กรปกครองส่วนท้องถิ่น รวมถึงผลการวิเคราะห์การพัฒนาแบบบูรณาการ (Integation) ในเชิงพื้นที่และการพัฒนาท้องถิ่นมีความเชื่อมโยงการพัฒนาในระดับอำเภอ จังหวัดและประเทศ การสร้างความเข้มแข็งของชุมชน ในการร่วมคิดร่วมแก้ปัญหา ร่วมสร้างร่วมจัดทำส่งเสริมความเข้มแข็งของชุมชนในเขตพื้นที่องค์การบริหารส่วนตำบลให้มีส่วนร่วมในการพัฒนาท้องถิ่นทุกๆ ด้านการพัฒนาองค์การบริหารส่วนตำบลคลองเรือ จำเป็นจะต้องอาศัยความร่วมมือของชุมชนจึงจะสมบูรณ์ได้ประชาชนในพื้นที่ตระหนักและร่วมแก้ปัญหา องค์การบริหารส่วนตำบลคลองเรือ ยังได้เน้นให้คนเป็นศูนย์กลางของการพัฒนา เน้นการส่งเสริมการศึกษาเด็กก่อนวัยเรียน พัฒนาเยาวชนให้พร้อมที่จะเป็นประชากรที่มีคุณภาพ โดยยึดแนวทางในการจัดระเบียบการศึกษาส่วนการพัฒนาอาชีพนั้นจะเน้นการพัฒนาเศรษฐกิจชุมชนพึ่งตนเองเป็นหลักและจัดตั้งเศรษฐกิจพอเพียงโดยส่วนรวม

การวิเคราะห์ภารกิจอำนาจหน้าที่ขององค์การบริหารส่วนตำบลตามพระราชบัญญัติสภาตำบลและองค์การบริหารส่วนตำบล พ.ศ. ๒๕๓๗ แก้ไขเพิ่มเติม ฉบับที่ ๖ พ.ศ. ๒๕๕๒ และตามพระราชบัญญัติกำหนดแผนและขั้นตอนการกระจายอำนาจให้องค์กรปกครองส่วนท้องถิ่น พ.ศ. ๒๕๔๒ และรวบรวมกฎหมายอื่นขององค์การบริหารส่วนตำบล เพื่อให้ทราบว่างค์การบริหารส่วนตำบลมีอำนาจหน้าที่ที่จะเข้าไปแก้ไขปัญหาในเขตพื้นที่ให้ตรงกับความต้องการของประชาชน องค์การบริหารส่วนตำบลลลองเรือ กำหนดวิธีการดำเนินการตามภารกิจสอดคล้องกับแผนพัฒนาเศรษฐกิจและสังคมแห่งชาติแผนพัฒนาจังหวัด แผนพัฒนาอำเภอ แผนพัฒนาตำบล นโยบายของรัฐบาลและนโยบายของผู้บริหารท้องถิ่น

ทั้งนี้สามารถวิเคราะห์ภารกิจให้ตรงกับสภาพปัญหา โดยสามารถแบ่งกำหนดภารกิจได้เป็น ๗ ด้าน ซึ่งภารกิจถูกกำหนดอยู่ในพระราชบัญญัติสภาตำบลและองค์การบริหารส่วนตำบล พ.ศ.๒๕๓๗ แก้ไขเพิ่มเติม ฉบับที่ ๖ พ.ศ. ๒๕๕๒ และตามพระราชบัญญัติกำหนดแผนและขั้นตอนการกระจายอำนาจให้องค์กรปกครองส่วนท้องถิ่น พ.ศ.๒๕๔๒ ดังนี้

๑. ด้านการพัฒนาระบบสาธารณูปโภค สาธารณูปการ โครงสร้างพื้นฐาน

ภารกิจที่เกี่ยวข้องดังนี้

- ๑.๑ จัดให้มีและบำรุงรักษาทางน้ำและทางบก (มาตรา ๖๗(๑))
- ๑.๒ ให้มีน้ำเพื่ออุปโภคบริโภคและการเกษตร (มาตรา ๖๘(๑))
- ๑.๓ ให้มีและการบำรุงการไฟฟ้าหรือแสงสว่างโดยวิธีอื่น (มาตรา ๖๗(๒))
- ๑.๔ ให้มีและบำรุงรักษาทางระบายน้ำ (มาตรา ๖๘(๓))
- ๑.๕ การสาธารณูปโภคและการก่อสร้างอื่นๆ (มาตรา ๑๖(๔))
- ๑.๖ การสาธารณูปการ (มาตรา ๑๖(๕))
 - จุดอ่อน ไม่สามารถตอบสนองความต้องการได้ทุกพื้นที่
 - จุดแข็ง ได้รับเงินอุดหนุนในการบริหารงานด้านโครงสร้างพื้นฐาน
 - โอกาส พื้นที่ตำบลติดต่อกับเขตเทศบาลซึ่งเป็นเส้นทางสู่ศูนย์กลางการค้า
 - อุปสรรค ขาดการติดต่อประสานงานทำให้ไม่ได้รับงบประมาณเพิ่มเติม
 - ปัญหาหลัก การพัฒนาด้านโครงสร้างพื้นฐานยังไม่ครอบคลุมทุกพื้นที่
 - ปัญหารอง มีงบประมาณไม่เพียงพอ

๒. ด้านการส่งเสริมคุณภาพชีวิต

ภารกิจที่เกี่ยวข้อง ดังนี้

- ๒.๑ ส่งเสริมการพัฒนาสตรี เด็ก เยาวชน ผู้สูงอายุ และผู้พิการ (มาตรา ๖๗(๖))
- ๒.๒ ป้องกันและระงับโรคติดต่อ (มาตรา ๖๗(๓))
- ๒.๓ ให้มีและบำรุงรักษาสถานที่ประชุม การกีฬา การพักผ่อนหย่อนใจและสวนสาธารณะ (มาตรา ๖๘(๔))
- ๒.๔ การสังคมสงเคราะห์การพัฒนาคุณภาพชีวิตเด็ก สตรี คนชรา และผู้ด้อยโอกาส (มาตรา ๖๗(๖))
- ๒.๕ การปรับปรุงแหล่งชุมชนแออัดและการจัดการเกี่ยวกับที่อยู่อาศัย (มาตรา ๑๖(๕))
- ๒.๖ การส่งเสริมประชาธิปไตย ความเสมอภาค และสิทธิเสรีภาพของประชาชน (มาตรา ๑๖(๕))

๒.๗ การสาธารณสุข การอนามัยครอบครัวและการรักษาพยาบาล (มาตรา(๑๖(๙))

- จุดอ่อน ประชากรส่วนใหญ่ไม่มีโอกาสหรือขาดการประสานกันระหว่างหน่วยงานภาครัฐกับประชาชน
- จุดแข็ง เจ้าหน้าที่ผู้ให้บริการมีความรู้ ความสามารถพร้อมให้บริการ
- โอกาส เพิ่มประสิทธิภาพของเจ้าหน้าที่และเพิ่มโอกาสให้กับประชาชนในการบริการ
- อุปสรรค ขาดความร่วมมือกับส่วนราชการที่เกี่ยวข้อง
- ปัญหาหลัก ประชาชนขาดโอกาสและความรู้ความเข้าใจถึงปัญหาสุขภาพ
- ปัญหารอง ประชาชนเพิ่มขึ้น ค่าใช้จ่ายที่เพิ่มขึ้นแต่รายรับเท่าเดิม

๓. ด้านการจัดระเบียบชุมชน สังคม และการรักษาความสงบเรียบร้อย

ภารกิจที่เกี่ยวข้อง ดังนี้

- ๓.๑ งานป้องกันและบรรเทาสาธารณภัย (มาตรา ๖๗(๔))
- ๓.๒ การคุ้มครองและดูแลนสาธารณสุขสมบัติของแผ่นดิน (มาตรา ๖๘(๘))
- ๓.๓ การผังเมือง (มาตรา ๖๘(๓))
- ๓.๔ ให้มีที่จอดรถ (มาตรา ๑๖(๓))
- ๓.๕ รักษาความสะอาดและความเป็นระเบียบเรียบร้อยของบ้านเมือง (มาตรา ๑๖(๑๗))
- ๓.๖ การควบคุมอาคาร (มาตรา ๑๖(๒๘))
 - จุดอ่อน ประชากรผู้แอบแฝงมีจำนวนที่เพิ่มขึ้น
 - จุดแข็ง ประชาชนให้ความร่วมมือกับส่วนราชการดี
 - โอกาส มีงบประมาณและหน่วยงานราชการอื่นเข้าพื้นที่เพื่อกระตุ้นและยกระดับหมู่บ้านพร้อมทั้งสร้างความเข้มแข็งในชุมชน
 - อุปสรรค จำนวนประชากรแอบแฝงที่มีอยู่ในพื้นที่
 - ปัญหาหลัก งบประมาณยังไม่เพียงพอต่อการแก้ไขปัญหาเช่นการจัดทำผังเมือง
 - ปัญหารอง ประชาชนต้องเข้าถึงระบบการบริหารราชการต่างๆ

๔. ด้านการวางแผน การส่งเสริม การลงทุน พาณิชยกรรม และการท่องเที่ยว

ภารกิจที่เกี่ยวข้อง ดังนี้

- ๔.๑ ส่งเสริมให้มีอุตสาหกรรมในครอบครัว (มาตรา ๖๘(๖))
- ๔.๒ ให้มีและส่งเสริมกลุ่มเกษตรกร และกิจการสหกรณ์ (มาตรา ๖๘(๕))
- ๔.๓ บำรุงและส่งเสริมการประกอบอาชีพของราษฎร (มาตรา ๖๘(๗))
- ๔.๔ ให้มีตลาด (มาตรา๖๘(๑๐))
- ๔.๕ การท่องเที่ยว (มาตรา ๖๘(๑๑))
- ๔.๖ กิจการเกี่ยวกับพาณิชย์ (มาตรา ๖๘(๑๑))
- ๔.๗ การส่งเสริม การฝึกและประกอบอาชีพ (มาตรา ๑๖ (๗))
- ๔.๘ การพาณิชย์กรรมและการส่งเสริมการลงทุน (มาตรา ๑๖(๗))

- จุดอ่อน ประชากรในพื้นที่ขาดแหล่งเงินทุน
- จุดแข็ง มีจำนวนแรงงานมากที่รองรับการทำงานในพื้นที่
- โอกาส มีตลาดและองค์กรต่างๆ พร้อมทั้งจะรองรับผลิตภัณฑ์แปรรูป
- อุปสรรค สินค้ามีราคาที่สูงขึ้นและค่าตอบแทนที่เพิ่มขึ้น
- ปัญหาหลัก ขาดความรู้เกี่ยวกับการแปรรูปผลิตภัณฑ์ให้ได้มาตรฐาน
- ปัญหารอง คุณภาพ ผลิตภัณฑ์ ที่ยังไม่ได้มาตรฐาน

๕. ด้านการบริหารจัดการและการอนุรักษ์ทรัพยากรธรรมชาติและสิ่งแวดล้อม

ภารกิจที่เกี่ยวข้อง ดังต่อไปนี้

- ๕.๑ คุ้มครอง ดูแล และบำรุงรักษาทรัพยากรธรรมชาติและสิ่งแวดล้อม (มาตรา ๖๗(๓))
- ๕.๒ รักษาความสะอาดของถนน ทางน้ำ ทางเดินสาธารณะ รวมทั้งกำจัดมูลฝอยและสิ่งปฏิกูล (มาตรา ๖๗(๒))
 - จุดอ่อน ไม่มีงบประมาณเพียงพอในการพัฒนาการด้านการท่องเที่ยว
 - จุดแข็ง มีพื้นที่สำหรับพัฒนาแหล่งท่องเที่ยว
 - โอกาส ได้รับความร่วมมือจากประชาชนในด้านการพัฒนาแหล่งธรรมชาติ
 - อุปสรรค ขาดงบประมาณในการสนับสนุน
 - ปัญหาหลัก ประชากรในพื้นที่ยังไม่เห็นความสำคัญของทรัพยากรธรรมชาติ
 - ปัญหารอง ขาดแนวทางปฏิบัติที่ชัดเจนในด้านการรักษาทรัพยากรธรรมชาติ

๖. ด้านการศึกษา ศิลปวัฒนธรรม จารีตประเพณี และภูมิปัญญาท้องถิ่น

ภารกิจที่เกี่ยวข้อง ดังนี้

- ๖.๑ บำรุงรักษาศิลปะจารีตประเพณี และภูมิปัญญาท้องถิ่นและวัฒนธรรมอันดีของท้องถิ่น (มาตรา ๖๗(๘))
- ๖.๒ ส่งเสริมการศึกษา ศาสนาและวัฒนธรรม (มาตรา ๖๗(๕))
- ๖.๓ การจัดการศึกษา (มาตรา ๑๖(๙))
- ๖.๔ ส่งเสริมการกีฬา จารีตประเพณี วัฒนธรรมอันดีงามของท้องถิ่น (มาตรา ๑๗(๑๘))
 - จุดอ่อน มีประชาชนบางกลุ่มที่ยังไม่ให้ความสำคัญเกี่ยวกับประเพณีทางศาสนาและวัฒนธรรม
 - จุดแข็ง มีงบประมาณในการดำเนินการตามประเพณีต่างๆ
 - โอกาส ได้รับความร่วมมือจากประชาชนในการเข้าร่วมประเพณีต่างๆตามที่ อบต.ดำเนินการ
 - อุปสรรค ประชาชนบางกลุ่มที่ยังไม่ให้ความสำคัญเกี่ยวกับประเพณีต่างๆ
 - ปัญหาหลัก ประชากรในพื้นที่ยังไม่เห็นความสำคัญทางศาสนาเป็นส่วนใหญ่
 - ปัญหารอง ประชาชนผู้เข้าถึงประเพณีและวัฒนธรรมต่างๆ ยังมีจำนวนไม่มาก

๗. ด้านการบริหารจัดการและสนับสนุนการปฏิบัติภารกิจขององค์กรปกครองส่วนท้องถิ่น ภาระที่เกี่ยวข้อง

ดังต่อไปนี้

- ๗.๑ สนับสนุนสภาพตำบลและองค์กรปกครองส่วนท้องถิ่นอื่นในการพัฒนาท้องถิ่น (มาตรา ๔๕(๓))

๗.๒ ปฏิบัติหน้าที่อื่นที่ทางราชการมอบหมายโดยจัดสรรงบประมาณหรือบุคลากรให้ตามความจำเป็นและเห็นสมควร (มาตรา ๖๗(๙))

๗.๓ ส่งเสริมการมีส่วนร่วมของราษฎร ในการมีมาตรการป้องกัน (มาตรา ๑๖(๖))

๗.๔ การประสานและให้ความร่วมมือในการปฏิบัติหน้าที่ขององค์กรปกครองส่วนท้องถิ่น (มาตรา ๑๗(๓))

๗.๕ การสร้างและรักษาทางบกและทางน้ำที่เชื่อมต่อองค์กรปกครองส่วนท้องถิ่นอื่น (มาตรา ๑๗(๑๖))

- จุดอ่อน การบริการจัดการยังไม่เป็นระบบ แต่มีความคล่องตัวในการบริหารจัดการ
- จุดแข็ง มีเทคโนโลยีที่ทันสมัย สามารถรองรับการให้บริการประชาชน
- โอกาส ได้รับการสนับสนุนงบประมาณจากรัฐ
- อุปสรรค มีงบประมาณจำกัด
- ปัญหาหลัก บุคลากรขาดความรู้ ความชำนาญในด้านเทคโนโลยี
- ปัญหารอง ประสานงานยังไม่เป็นระบบและต่อเนื่อง

ภารกิจทั้ง ๗ ด้าน ตามที่กฎหมายกำหนดให้อำนาจองค์การบริหารส่วนตำบลสามารถที่จะแก้ปัญหาขององค์การบริหารส่วนตำบลได้เป็นอย่างดี มีประสิทธิภาพและมีประสิทธิผล โดยคำนึงถึงความต้องการของประชาชนในเขตพื้นที่ดำเนินการขององค์การบริหารส่วนตำบลและจะต้องสอดคล้องกับแผนพัฒนาเศรษฐกิจและสังคมแห่งชาติ แผนพัฒนาจังหวัด แผนพัฒนาอำเภอ แผนพัฒนาตำบล นโยบายของรัฐบาล และนโยบายของผู้บริหารขององค์การบริหารส่วนตำบลคล่องเรือ ได้ดังนี้

นโยบายการพัฒนาท้องถิ่นของผู้บริหาร

๑. นโยบายเร่งด่วน

- ๑.๑ ซ่อมแซมถนนให้ทั่วทุกหมู่บ้านในเขตตำบลคล่องเรือเพื่อการคมนาคมสะดวก รวดเร็วขึ้น
- ๑.๒ จัดเก็บค่าน้ำประปาให้เป็นปัจจุบันทั่วทุกหมู่บ้าน
- ๑.๓ ติดตั้งและซ่อมแซมไฟฟ้าสาธารณะถนนสายหลักเขตชุมชนภายในตำบลคล่องเรือ

๒. นโยบายพัฒนาทั่วไป

- ๒.๑ การบริหารจัดการองค์กรและการมีส่วนร่วมของประชาชนเพื่อก้าวสู่องค์กรที่ทันสมัยโปร่งใสใฝ่ชุมชน
 - ๒.๑.๑ พัฒนาบุคลากรพนักงานส่วนตำบลลูกจ้างขององค์การบริหารส่วนตำบลคล่องเรือให้มี พละนาามัยที่สมบูรณ์ ทั้งร่างกาย จิตใจ มีความรู้ ความสามารถ พร้อมสำหรับบริหารและบริการประชาชน
 - ๒.๑.๒ พัฒนาระบบบริหารองค์กรให้ทันสมัย รวดเร็ว และเกิดผลสัมฤทธิ์สูงสุด โดยยึดหลักธรรมาภิบาลโปร่งใส ตรวจสอบได้มีความรับผิดชอบและประชาชนมีส่วนร่วม
 - ๒.๑.๓ พัฒนาเครือข่ายและประสานความร่วมมือระหว่างองค์การบริหารส่วนตำบลกับองค์การบริหารส่วนจังหวัด องค์กรปกครองส่วนท้องถิ่นอื่น และองค์กรเอกชน
 - ๒.๑.๔ ส่งเสริมเครือข่ายความร่วมมือระหว่างประชาคมท้องถิ่นภายในตำบลให้มีความเข้มแข็ง
 - ๒.๑.๕ ส่งเสริมการมีส่วนร่วมของราษฎรในการพัฒนาท้องถิ่นในทุกด้าน

๒.๒ การจัดการด้านการศึกษากีฬาและนันทนาการเพื่อการศึกษาสู่คุณภาพ

๒.๒.๑ จัดการศึกษา เพื่อเด็กก่อนวัยเรียนให้มีคุณภาพตามมาตรฐาน

๒.๒.๒ ส่งเสริมสนับสนุนการกีฬาของเยาวชนชุมชนร่วมมือกับหน่วยงานที่เกี่ยวข้องจัดการแข่งขัน กีฬาระดับท้องถิ่น

๒.๒.๓ ส่งเสริมสนับสนุนให้มีการจัดกิจกรรมการแข่งขันกีฬาเป็นเครื่องมือเพื่อสร้างเครือข่ายความสัมพันธ์ระหว่างหมู่บ้านภายในตำบลให้เกิดความสมานฉันท์ในกระบวนการพัฒนาชุมชนและสังคม

๒.๓ การจัดการด้านโครงสร้างพื้นฐานเพื่อการคมนาคมที่ได้มาตรฐานการสื่อสารทันสมัยโครงข่ายทั่วถึงทุกหมู่บ้าน

๒.๓.๑ ประสานงานและพัฒนาถนนให้ทั่วถึงบำรุงรักษาซ่อมแซมให้อยู่ในสภาพที่สมบูรณ์

๒.๓.๒ ส่งเสริมประสานงานกับองค์การบริหารส่วนจังหวัดองค์การบริหารส่วนตำบลใกล้เคียง ส่วนราชการ รัฐวิสาหกิจและองค์การภาครัฐอื่นๆเพื่อจัดให้มีโครงสร้างพื้นฐานสู่ชุมชนอย่างเป็นระบบ

๒.๓.๓ จัดให้มีและซ่อมบำรุงรักษาแหล่งน้ำเพื่อการเกษตรการอุปโภคและบริโภคให้ทั่วถึงอย่างมีประสิทธิภาพ

๒.๔ การจัดการด้านศิลปวัฒนธรรมและภูมิปัญญาท้องถิ่น

๒.๔.๑ ส่งเสริมสนับสนุนฟื้นฟูประเพณีอันมีคุณค่าของตำบลเผยแพร่โฆษณาประชาสัมพันธ์ให้ทั่วตำบล

๒.๔.๒ จัดให้มีการบำรุงรักษาศิลปะจารีตประเพณีภูมิปัญญาท้องถิ่นให้มีความก้าวหน้าทันสมัยสู่สากลมากขึ้น

๒.๔.๓ ส่งเสริมสนับสนุนศิลปวัฒนธรรมประเพณีในระดับท้องถิ่น

๒.๕ ด้านสาธารณสุข เศรษฐกิจชุมชน คุณภาพชีวิตที่ดี

๒.๕.๑ ส่งเสริมสนับสนุนการกีฬาสร้างสุขภาพที่ดีสำหรับเยาวชนประชาชนและผู้ด้อยโอกาส ให้มีคุณภาพชีวิตที่ดีอย่างถ้วนหน้าของชุมชน

๒.๕.๒ สนับสนุนภารกิจของอ.ส.ม.องค์กรผู้สูงอายุและองค์กรที่เกี่ยวข้องอื่นๆให้มีความเข้มแข็งและมีบทบาทด้านการพัฒนาสาธารณสุขเพิ่มมากขึ้น

๒.๕.๓ ส่งเสริมสนับสนุนการป้องกันและระงับโรคติดต่อ

๒.๕.๔ ส่งเสริมสนับสนุนสวัสดิการแก่เด็กสตรีคนชราคนพิการและผู้ด้อยโอกาสอย่างทั่วถึง

๒.๕.๕ ส่งเสริมสนับสนุนพัฒนาอาชีพเพิ่มรายได้ลดรายจ่ายในครัวเรือน

๒.๖ ด้านการจัดการทรัพยากรธรรมชาติและสิ่งแวดล้อม

๒.๖.๑ ส่งเสริมสนับสนุนระบบกำจัดขยะมูลฝอย

๒.๖.๒ ส่งเสริมสนับสนุนกิจกรรมอนุรักษ์ทรัพยากรธรรมชาติร่วมกับหน่วยงานอื่นที่เกี่ยวข้อง

๒.๖.๓ ส่งเสริมสนับสนุนบำรุงรักษาแหล่งน้ำธรรมชาติ

๒.๗ ด้านคุณภาพชีวิต การพัฒนาชุมชน

๒.๗.๑ ส่งเสริม สนับสนุนกลุ่มสตรี สร้างกองทุนการพัฒนาอาชีพเพื่อพัฒนาระดับรายได้

๒.๗.๒ ส่งเสริม สนับสนุนจัดตั้งสภาเยาวชน สร้างเครือข่ายพัฒนาชุมชนท้องถิ่นทุกหมู่บ้าน

๒.๘ ด้านการป้องกันและบรรเทาสาธารณภัย

๒.๘.๑ สนับสนุนกิจกรรมการรณรงค์ด้านการจราจรเพื่อความปลอดภัยในการใช้เส้นทางคมนาคม และ ยานพาหนะ โดยเฉพาะในช่วงเทศกาล

๒.๘.๒ สนับสนุนให้มีการจัดตั้งศูนย์ อปพร. ประจำตำบล พร้อมทั้งพัฒนาขีดความสามารถของอาสาสมัครป้องกัน ภัยฝ่ายพลเรือน เพื่อรณรงค์ป้องกันและช่วยเหลือผู้ประสบอุบัติเหตุและสาธารณภัยทั่วทั้งตำบล

โดยสามารถวิเคราะห์ศักยภาพเพื่อประเมินสถานภาพการพัฒนาในปัจจุบันและโอกาสการพัฒนาในอนาคตของ ท้องถิ่นด้วยเทคนิค SWOT Analysis (จุดแข็ง จุดอ่อน โอกาส และอุปสรรค) ของเทศบาลตำบลโยนก ดังนี้

จุดแข็ง

- นโยบายผู้บริหารมีความชัดเจน
- สภาพพื้นที่สามารถทำการเกษตรได้หลากหลาย
- มีแหล่งทรัพยากรธรรมชาติและสิ่งแวดล้อมที่สามารถพัฒนาเป็นแหล่งเรียนรู้และ แหล่งท่องเที่ยวได้
- ประชาชนส่วนใหญ่มีไฟฟ้า-ประปาส่วนภูมิภาคใช้มากกว่าร้อยละ ๘๐
- มีศิลปะ วัฒนธรรมประเพณีและภูมิปัญญาท้องถิ่นที่เป็นเอกลักษณ์ของชุมชน

จุดอ่อน

- งบประมาณไม่เพียงพอสำหรับการพัฒนา
- ขาดแหล่งการสร้างงานในพื้นที่
- ขาดแคลนแหล่งน้ำในการอุปโภค – บริโภค / ทำการเกษตรหรือมีไม่เพียงพอ
- ปัญหาหนี้สินและความยากจนของประชาชน
- ประชาชนให้ความสำคัญกับการจ้างแรงงานมากกว่าการพัฒนาทักษะด้านอาชีพ
- ประชาชนไม่มีการพึ่งพาตนเอง
- ขาดการบริหารจัดการแหล่งน้ำที่มีอยู่ให้ได้รับการพัฒนา

โอกาส

- เป็นพื้นที่ที่อยู่ในเส้นทาง R๓A สามารถพัฒนาด้านต่าง ๆ เพื่อรองรับประชาคม อาเซียนได้
- ที่ตั้งขององค์การบริหารส่วนตำบลอยู่ในท้องที่มีอาณาเขตติดต่อกับประเทศเพื่อนบ้านซึ่ง สามารถพัฒนาเป็นแหล่งเรียนรู้และแหล่งท่องเที่ยวได้

อุปสรรค

- ระเบียบ / กฎหมายที่เกี่ยวข้องมีการจำกัดด้านการตั้งงบประมาณ
- โครงสร้างของระบบการบริหารงานของราชการทำให้เกิดความล่าช้าในการบริหารจัดการ
- ปัญหาร้ายธรรมชาติและความเสี่ยงโทรมของทรัพยากรธรรมชาติและสิ่งแวดล้อม

ส่วนที่ ๓ ยุทธศาสตร์องค์กรปกครองส่วนท้องถิ่น

๑. ความสัมพันธ์ระหว่างแผนพัฒนาระดับมหภาค

๑.๑ แผนพัฒนาเศรษฐกิจและสังคมแห่งชาติ ฉบับที่ ๑๒

กรอบวิสัยทัศน์แผนพัฒนาฯ ฉบับที่ ๑๒ ยังคงมีความต่อเนื่องจากวิสัยทัศน์แผนพัฒนาฯ ฉบับที่ ๑๑ และกรอบหลักการของการวางแผนที่น้อมนำและประยุกต์ใช้หลักปรัชญาของเศรษฐกิจพอเพียง ยึดคนเป็น ศูนย์กลางของการพัฒนาอย่างมีส่วนร่วม การพัฒนาที่ยึดหลักสมดุล ยั่งยืน โดยวิสัยทัศน์ของการพัฒนาใน แผนพัฒนาฯ ฉบับที่ ๑๒ ต้องให้ความสำคัญกับการกำหนดทิศทางการพัฒนาที่มุ่งสู่การเปลี่ยนผ่านประเทศไทย จากประเทศที่มีรายได้ปานกลางไปสู่ประเทศที่มีรายได้สูงมีความมั่นคงและยั่งยืน สังคมอยู่ร่วมกันอย่างมีความสุขและนำไปสู่การบรรลุวิสัยทัศน์ระยะยาว “มั่นคง มั่งคั่ง ยั่งยืน” ของประเทศ การกำหนดตำแหน่งทางยุทธศาสตร์ของประเทศ (Country Strategic Positioning) เป็นการกำหนดตำแหน่งทางยุทธศาสตร์ของประเทศที่สอดคล้องกับยุทธศาสตร์ชาติที่ สศช. ได้จัดทำขึ้น ประเทศไทยเป็นประเทศรายได้สูงที่มีการกระจายรายได้อย่างเป็นธรรม เป็นศูนย์กลางด้านการขนส่งและโลจิสติกส์ของภูมิภาคสู่ความเป็นชาติการค้าและบริการ (Trading and Service Nation) เป็น แหล่งผลิตสินค้าเกษตรอินทรีย์และเกษตรปลอดภัย แหล่งอุตสาหกรรมสร้างสรรค์และนวัตกรรมสูงที่เป็นมิตร ต่อสิ่งแวดล้อม

๑.๒ แผนยุทธศาสตร์ชาติ ๒๐ ปี (พ.ศ.๒๕๖๐-๒๕๗๙)

วิสัยทัศน์ “ประเทศไทยมีความมั่นคง มั่งคั่ง ยั่งยืน เป็นประเทศพัฒนาแล้ว ด้วยการพัฒนาตามหลักปรัชญาของเศรษฐกิจพอเพียง”

คติพจน์ประจำชาติ “มั่นคง มั่งคั่ง ยั่งยืน”

ประกอบด้วย ๖ ยุทธศาสตร์

ยุทธศาสตร์ที่ ๑ เศรษฐกิจและสังคมไทยมีการพัฒนาอย่างมั่นคงและยั่งยืน

ยุทธศาสตร์ที่ ๒ เศรษฐกิจขยายตัวด้วยการค้าส่งค้าปลีกและเศรษฐกิจดิจิทัลที่เข้มข้นขึ้น

ยุทธศาสตร์ที่ ๓ คนไทยมีศักยภาพและสามารถปรับตัวรองรับบริบทการพัฒนาในอนาคต

ยุทธศาสตร์ที่ ๔ สังคมไทยมีความเป็นธรรม มีความเหลื่อมล้ำน้อย

ยุทธศาสตร์ที่ ๕ เศรษฐกิจและสังคมพัฒนาอย่างเป็นมิตรกับสิ่งแวดล้อม

ยุทธศาสตร์ที่ ๖ ระบบการบริหารจัดการภาครัฐมีประสิทธิภาพ ทันสมัย รับผิดชอบ โปร่งใส ตรวจสอบได้

และประชาชนมีส่วนร่วม

๒. แผนพัฒนาเศรษฐกิจและสังคมแห่งชาติ ฉบับที่ ๑๒ (พ.ศ.๒๕๖๐-๒๕๖๔)

กรอบวิสัยทัศน์และเป้าหมาย

จากสถานะของประเทศและบริบทการเปลี่ยนแปลงต่างๆ ที่ประเทศกำลังประสบอยู่ทำให้การกำหนดวิสัยทัศน์แผนพัฒนาฯ ฉบับที่ ๑๒ ยังคงมีความต่อเนื่องจากวิสัยทัศน์แผนพัฒนาฯ ฉบับที่ ๑๑ และ กรอบหลักการของการวางแผนที่น้อมนำและประยุกต์ใช้หลักปรัชญาของเศรษฐกิจพอเพียง ยึดคนเป็น ศูนย์กลางของการพัฒนาอย่างมีส่วนร่วม การพัฒนาที่ยึดหลักสมดุล ยั่งยืน โดยวิสัยทัศน์ของการพัฒนาใน แผนพัฒนาฯ ฉบับที่ ๑๒ ต้องให้ความสำคัญกับการกำหนดทิศทางการพัฒนาที่มุ่งสู่การเปลี่ยนผ่านประเทศไทย จากประเทศที่มีรายได้ปานกลางไปสู่ประเทศที่มีรายได้สูงมีความมั่นคงและยั่งยืน สังคมอยู่ร่วมกันอย่างมีความสุขและนำไปสู่การบรรลุวิสัยทัศน์ระยะยาว “มั่นคง มั่งคั่ง ยั่งยืน” ของประเทศ การเสริมสร้างและพัฒนาศักยภาพทุนมนุษย์

ประกอบด้วย ๑๐ ยุทธศาสตร์

ยุทธศาสตร์ที่ ๑ การเสริมสร้างและพัฒนาศักยภาพมนุษย์

ยุทธศาสตร์ที่ ๒ การสร้างความเป็นธรรมลดความเหลื่อมล้ำในสังคม

ยุทธศาสตร์ที่ ๓ การสร้างความเข้มแข็งทางเศรษฐกิจและแข่งขันได้อย่างยั่งยืน

ยุทธศาสตร์ที่ ๔ การเติบโตที่เป็นมิตรกับสิ่งแวดล้อมเพื่อการพัฒนาอย่างยั่งยืน

ยุทธศาสตร์ที่ ๕ การเสริมสร้างความมั่นคงแห่งชาติเพื่อการพัฒนาประเทศสู่ความมั่นคงและยั่งยืน

ยุทธศาสตร์ที่ ๖ การบริหารจัดการในภาครัฐ การป้องกันการทุจริต ประพฤติมิชอบและธรรมาภิบาลในสังคมไทย

ยุทธศาสตร์ที่ ๗ การพัฒนาโครงสร้างพื้นฐานและระบบโลจิสติกส์

ยุทธศาสตร์ที่ ๘ การพัฒนาวิทยาศาสตร์ เทคโนโลยี วิจัย และนวัตกรรม

ยุทธศาสตร์ที่ ๙ การพัฒนาภาคเมือง และพื้นที่เศรษฐกิจ

ยุทธศาสตร์ที่ ๑๐ ความร่วมมือระหว่างประเทศเพื่อการพัฒนา

๓. แผนพัฒนากลุ่มจังหวัด/แผนพัฒนาจังหวัด

๓.๑ แผนพัฒนากลุ่มจังหวัด

ยุทธศาสตร์กลุ่มจังหวัดภาคกลางตอนบน ๑

(พ.ศ.๒๕๖๑-๒๕๖๔) ฉบับทบทวน เดือนกรกฎาคม ๒๕๕๙

พระนครศรีอยุธยา นนทบุรี ปทุมธานี สระบุรี

วิสัยทัศน์ “เมืองแห่งอนาคต แหล่งของการลงทุน และท่องเที่ยวเชิงสร้างสรรค์ มีภูมิปัญญาและนวัตกรรมที่แข่งขันได้ในระดับสากล”

ประกอบด้วย ๕ ยุทธศาสตร์

ยุทธศาสตร์ที่ ๑ เพิ่มประสิทธิภาพการผลิตและความร่วมมือกับสถานประกอบการกับชุมชน เพื่อส่งเสริมอุตสาหกรรมและการเกษตร เชิงสร้างสรรค์

ยุทธศาสตร์ที่ ๒ เสริมความโดดเด่นของการท่องเที่ยวด้วยการผสมผสานกันระหว่าง Technology ประวัติศาสตร์ วัฒนธรรม ธรรมชาติ และภูมิปัญญาท้องถิ่น

ยุทธศาสตร์ที่ ๓ เพิ่มศักยภาพการจัดการมลภาวะสิ่งแวดล้อม การฟื้นฟูคุณภาพระบบนิเวศของแม่น้ำเจ้าพระยา/ป่าสัก และสร้างมูลค่าเพิ่มจากขยะด้วยการใช้นวัตกรรมแห่งชาติ

ยุทธศาสตร์ที่ ๔ พัฒนาผังเมืองและการจัดการ Logistics

ยุทธศาสตร์ที่ ๕ เพิ่มประสิทธิภาพการบริหารจัดการในกลุ่มจังหวัดภาคกลาง ตอนบน ๑

เป้าประสงค์เชิงยุทธศาสตร์

ยุทธศาสตร์ที่ ๑ เพิ่มประสิทธิภาพการผลิตและความร่วมมือกับสถานประกอบการกับชุมชน เพื่อส่งเสริมอุตสาหกรรมและการเกษตร เชิงสร้างสรรค์

- เพื่อเพิ่มผลผลิตของสินค้าที่จัดอยู่ในกลุ่มสินค้า “เชิงสร้างสรรค์” ของกลุ่มจังหวัด
- เพื่อเพิ่มศักยภาพแรงงานในกลุ่มจังหวัดให้สามารถรองรับการผลิตสินค้า “เชิงสร้างสรรค์” และ High Tech Industry ให้มากขึ้น
- เพื่อนำเอาประวัติศาสตร์และภูมิปัญญาท้องถิ่นมาใช้ในการเพิ่มผลผลิตทางการเกษตรและสินค้า OTOP

ยุทธศาสตร์ที่ ๒ เสริมความโดดเด่นของการท่องเที่ยวด้วยการผสมผสานกันระหว่าง Technology ประวัติศาสตร์ วัฒนธรรม ธรรมชาติ และภูมิปัญญาท้องถิ่น

- เพื่อเพิ่มมูลค่าทางเศรษฐกิจด้วยทุนทางประวัติศาสตร์และวัฒนธรรมของกลุ่มจังหวัด โดยใช้ Information Technology เป็นตัวกระตุ้น
- เพื่อเพิ่มคุณค่าทางประวัติศาสตร์และวัฒนธรรมของกลุ่มจังหวัด และของกลุ่มน้ำเจ้าพระยาและป่าสัก ให้เป็นที่ประจักษ์ในกลุ่มนักท่องเที่ยวอย่างชัดเจนและกว้างขวางขึ้น
- เพื่อเผยแพร่ภูมิปัญญาท้องถิ่นของกลุ่มจังหวัดให้เป็นที่ประจักษ์อย่างชัดเจน กว้างขวาง และนำมาสู่การเพิ่มผลผลิตด้านการท่องเที่ยวและถ่ายทอดให้คนรุ่นหลัง

ยุทธศาสตร์ที่ ๓ เพิ่มศักยภาพการจัดการมลภาวะสิ่งแวดล้อม การฟื้นฟูคุณภาพระบบนิเวศของแม่น้ำเจ้าพระยา/ป่าสักและสร้างมูลค่าเพิ่มจากขยะด้วยการใช้นวัตกรรมแห่งชาติ

- เพื่อเพิ่มคุณภาพการจัดการระบบนิเวศของแม่น้ำเจ้าพระยา/ป่าสัก(จัดการภัยแล้ง ผักตบ น้ำท่วม)
- เพื่อแก้ไขปัญหาสภาพแวดล้อม(ด้านขยะ อากาศและน้ำเสีย) ที่เป็นผลพวงจากการเติบโตของอุตสาหกรรม (นิคมอุตสาหกรรม) ชุมชน และสภาพความเป็นเมือง
- เพื่อนำขยะที่มีการเพิ่มขึ้นอย่างต่อเนื่องมาเพิ่มมูลค่าและนำไปสู่การสร้างรายได้ให้กลุ่มจังหวัดได้อย่างต่อเนื่องในอนาคต

ยุทธศาสตร์ที่ ๔ พัฒนาผังเมืองและการจัดการ Logistics

- เพื่อรองรับสภาพของ “ความเป็นเมือง” ในอนาคต
- เพื่อเพิ่มคุณภาพของระบบฐานข้อมูลในการให้ความสะดวกต่อการเดินทางในกลุ่มจังหวัด
- เพื่อเพิ่มศักยภาพและโอกาสในการเข้าถึงแหล่งอุตสาหกรรม ประวัติศาสตร์ และวัฒนธรรม ที่มีความโดดเด่นเป็นเอกลักษณ์ของกลุ่มจังหวัดภาคกลางตอนบน ๑
- เพื่อเพิ่มประสิทธิภาพ เอื้ออำนวยความสะดวก และลดอุปสรรค ต่อการขนส่งและเดินทางผ่านกลุ่มจังหวัดภาคกลางตอนบน ๑ ไปจนถึงระดับ Transnational

ประเด็นยุทธศาสตร์ที่ ๕ เพิ่มประสิทธิภาพการบริหารจัดการในกลุ่มจังหวัดภาคกลาง ตอนบน ๑

- เพื่อให้หน่วยงานภาครัฐ เอกชน และประชาชน มีระบบการปฏิบัติการ และโครงสร้างการทำงาน ที่เอื้อต่อการร่วมคิด ร่วมสร้าง และร่วมทำโครงการที่เป็นประโยชน์ต่อกลุ่มจังหวัด
- เพื่อให้หน่วยงานภาครัฐ เอกชน และประชาชน มีฐานข้อมูลของกลุ่มจังหวัดที่เอื้อต่อการลงทุนเพื่อประสิทธิภาพในการตัดสินใจ และสามารถช่วยเพิ่มคุณค่าให้ทรัพยากรของกลุ่มจังหวัดได้อย่างต่อเนื่อง

แผนพัฒนาจังหวัด

ยุทธศาสตร์การพัฒนาจังหวัดสระบุรี (พ.ศ.๒๕๕๗ - ๒๕๖๐)

ฉบับทบทวน เดือนกันยายน ๒๕๕๙

วิสัยทัศน์ :

เมืองการค้าการลงทุนในอุตสาหกรรมสีเขียวระดับนานาชาติ สังคมแห่งความสุข

พันธกิจ :

๑. นำภารกิจของรัฐและนโยบายของรัฐบาลไปปฏิบัติให้เกิดผลสัมฤทธิ์
๒. ดูแลให้มีการปฏิบัติและบังคับการให้เป็นไปตามกฎหมาย เพื่อให้เกิดความสงบเรียบร้อยและเป็นธรรมในสังคม
๓. จัดให้มีการคุ้มครอง ป้องกัน ส่งเสริมและช่วยเหลือประชาชนและชุมชนที่ด้อยโอกาส เพื่อให้ได้รับความเป็นธรรมทั้งด้านเศรษฐกิจและสังคมในการดำรงชีวิตอย่างพอเพียง
๔. จัดให้ มีการบริการภาครัฐ เพื่อให้ประชาชนสามารถเข้าถึงได้อย่างเสมอภาครวดเร็วและมีคุณภาพ
๕. ปฏิบัติหน้าที่อื่นตามที่คณะรัฐมนตรี กระทรวง ทบวง กรมหรือหน่วยงานอื่นของรัฐมอบหมายหรือที่มีกฎหมายกำหนด

เป้าประสงค์ในภาพรวมของจังหวัดสระบุรี :

“มูลค่าการค้าการลงทุนอุตสาหกรรมสะอาดเพิ่มขึ้นเศรษฐกิจขยายตัวอย่างมีเสถียรภาพ และประชาชนมีคุณภาพชีวิตที่ดี”

ประเด็นยุทธศาสตร์ประกอบไปด้วยจำนวน ๔ ประเด็น ดังนี้ :

๑. ส่งเสริมการค้าการลงทุนและการท่องเที่ยวในอุตสาหกรรมที่เป็นมิตรกับสิ่งแวดล้อม
๒. เสริมสร้างขีดความสามารถในกระบวนการผลิตสินค้าและบริการให้ได้มาตรฐานสากล
๓. เสริมสร้างความมั่นคงและสังคมคุณภาพตามวิถีภูมิปัญญาไทย
๔. เสริมสร้างระบบบริการสาธารณะตามหลักธรรมาภิบาลและมีคุณภาพมาตรฐาน

ประเด็นยุทธศาสตร์ เป้าประสงค์ กลยุทธ์และตัวชี้วัด มีดังนี้

ประเด็นยุทธศาสตร์ที่ ๑ : ส่งเสริมการค้าการลงทุนและการท่องเที่ยวในอุตสาหกรรมที่เป็นมิตรกับสิ่งแวดล้อม

ตัวชี้วัด : ร้อยละที่เพิ่มขึ้นของรายได้จากการส่งเสริมอุตสาหกรรมเชิงนิเวศน์

ร้อยละที่เพิ่มขึ้นของรายได้จากการส่งเสริมการค้า การลงทุน และการท่องเที่ยวในอุตสาหกรรมที่เป็นมิตรต่อสิ่งแวดล้อม

เป้าประสงค์ : มูลค่าการค้าการลงทุนในการท่องเที่ยวในอุตสาหกรรมเชิงนิเวศน์เพิ่มขึ้น

กลยุทธ์ : มีจำนวน ๔ กลยุทธ์ ดังนี้

๑. เพิ่มขีดความสามารถการแข่งขันด้านเศรษฐกิจสู่ความเป็นเมืองอุตสาหกรรมเชิงนิเวศน์
๒. พัฒนาระดับศักยภาพด้านการท่องเที่ยวแบบทางเลือกสอดคล้องกลุ่มเป้าหมายเฉพาะ
๓. พัฒนาโครงสร้างพื้นฐานและระบบโลจิสติกส์ที่เอื้อต่อการลงทุนภาคอุตสาหกรรม การค้าและบริการ
๔. พัฒนาสภาพแวดล้อมสู่ความเป็นเมืองน่าอยู่

ประเด็นยุทธศาสตร์ที่ ๒ : เสริมสร้างขีดความสามารถในกระบวนการผลิตสินค้าและบริการให้ได้มาตรฐานสากล

ตัวชี้วัด : ร้อยละที่เพิ่มขึ้นของสินค้าและบริการได้ผ่านการรับรองมาตรฐานสินค้าสากล

ร้อยละผลิตภัณฑุ์ชุมชนและท้องถิ่นได้รับมาตรฐานชุมชน

เป้าประสงค์ : ต่างประเทศให้ความเชื่อมั่นในสินค้าและบริการของจังหวัด

กลยุทธ์ : มีจำนวน ๔ กลยุทธ์ ดังนี้

๑. เพิ่มประสิทธิภาพผลิตผลเกษตรปลอดภัย อาหารปลอดภัย และผลิตภัณฑุ์ชุมชนที่มีมาตรฐาน
๒. เพิ่มประสิทธิภาพการบริหารจัดการน้ำ
๓. ส่งเสริมการพัฒนาระดับฝีมือแรงงานสอดคล้องกับภาคการผลิตสาขาเป้าหมายเฉพาะ
๔. ส่งเสริมการขยายช่องทางการตลาดและการประชาสัมพันธ์สินค้าและบริการที่ทันสมัย

ประเด็นยุทธศาสตร์ที่ ๓ : เสริมสร้างความมั่นคงและสังคมคุณภาพตามวิถีมัชฌิมพัฒนาไทย

ตัวชี้วัด : ร้อยละที่ลดลงของคดีอาชญากรรมและคดียาเสพติด

ร้อยละที่ลดลงของจำนวนอุบัติเหตุช่วงเทศกาลสำคัญ

ร้อยละที่เพิ่มขึ้นของครอบครัวอบอุ่นตามเกณฑ์ที่กระทรวงพัฒนาสังคมและความมั่นคงของมนุษย์กำหนด

ร้อยละของหมู่บ้านที่ผ่านเกณฑ์การจัดระดับหมู่บ้านเศรษฐกิจพอเพียง

เป้าประสงค์ : ประชาชนอยู่ในสังคมปลอดภัยมีคุณภาพชีวิตและมีความสุข

กลยุทธ์ : มีจำนวน ๔ กลยุทธ์ ดังนี้

๑. เสริมสร้างความมั่นคงและความปลอดภัยในชีวิตและทรัพย์สิน
๒. ส่งเสริมสังคมแห่งคุณภาพสอดคล้องตามวิถีมัชฌิมพัฒนาไทยท้องถิ่น
๓. เสริมสร้างสังคมแห่งการเรียนรู้ และดำรงชีวิตแบบเศรษฐกิจพอเพียง
๔. เสริมสร้างสังคมแห่งการเรียนรู้ และดำรงชีวิตแบบพอเพียง

ประเด็นยุทธศาสตร์ที่ ๔ : เสริมสร้างระบบบริการสาธารณะตามหลักธรรมาภิบาลและมีคุณภาพมาตรฐาน

ตัวชี้วัด : ร้อยละของประชาชนที่เข้าถึงบริการสวัสดิการสังคม

ร้อยละที่ลดลงของจำนวนข้อร้องเรียนในการให้บริการสาธารณะ

๓. จำนวนข้อร้องเรียนในการให้บริการที่ลดลง คิดเป็นร้อยละ ๓.๕

เป้าประสงค์ : ประชาชนสามารถเข้าถึงการบริการสาธารณะได้อย่างทั่วถึง

กลยุทธ์ : มีจำนวน ๓ กลยุทธ์ ดังนี้

๑. ส่งเสริมการบริการสวัสดิการสังคมถ้วนหน้า
๒. เพิ่มประสิทธิภาพการบริการสาธารณะตามหลักธรรมาภิบาล
๓. พัฒนาระบบเทคโนโลยีสารสนเทศเชื่อมโยงการบริการสาธารณะที่มีประสิทธิภาพ

๔. ยุทธศาสตร์การพัฒนาองค์การบริหารส่วนจังหวัดสระบุรี

วิสัยทัศน์การพัฒนาท้องถิ่นขององค์การบริหารส่วนจังหวัดสระบุรี (พ.ศ.๒๕๕๗-๒๕๖๑)

“ สระบุรีเมืองน่าอยู่ เขตชุมชนธรรม ก้าวนำด้านการศึกษา ชาวประชาามีคุณภาพชีวิตที่ดี สืบสานประเพณีวัฒนธรรม น้อมนำแนวคิดเศรษฐกิจพอเพียง ”

พันธกิจ

๑. เสริมสร้างความน่าอยู่ของจังหวัดสระบุรี
๒. ส่งเสริมคุณภาพชีวิตของประชาชนให้มีความเป็นอยู่ที่ดี สู่การเป็นชุมชนเข้มแข็ง
๓. ส่งเสริม สืบสานวัฒนธรรมประเพณี ภูมิปัญญาท้องถิ่น
๔. ส่งเสริม สนับสนุนให้ประชาชนดำรงชีวิตตามแนวคิดเศรษฐกิจพอเพียง

จุดมุ่งหมายเพื่อการพัฒนาที่ยั่งยืน

การพัฒนาที่ยั่งยืนเป็นแนวคิดที่มีความสำคัญ เนื่องจากเป็นการพัฒนาที่สามารถตอบสนองความต้องการของประชากรในรุ่นปัจจุบัน โดยไม่ก่อให้เกิดผลกระทบต่อประชากรในรุ่นต่อ ๆ ไปในอนาคต ซึ่งเป้าหมายของการพัฒนาอย่างยั่งยืน คือ การพัฒนาที่ทำให้เกิดดุลยภาพของมิติต่างๆ ทั้งด้านเศรษฐกิจ สังคม ทรัพยากรธรรมชาติและสิ่งแวดล้อม เพื่อสร้างเสริมความอยู่ดีมีสุขของประชาชนตลอดไป ดังนั้นจุดมุ่งหมายของการทำแผนพัฒนาท้องถิ่นขององค์การบริหารส่วนจังหวัดสระบุรี จึงเน้นให้เกิดกระบวนการมีส่วนร่วมของภาคส่วนต่างๆ โดยยึดหลักปฏิบัติ ดังนี้

๑. สนับสนุนให้มีการรับฟังความคิดเห็นของประชาชนเพื่อการพัฒนาในทุกมิติที่เกี่ยวข้องกับการพัฒนาในระดับท้องถิ่น
๒. สนับสนุนการทำงานร่วมกันระหว่างภาคส่วนต่าง ๆ ในการพิจารณายุทธศาสตร์ กลยุทธ์ และการดำเนินการเพื่อไปสู่เป้าหมายของการพัฒนาที่ยั่งยืน

ยุทธศาสตร์การพัฒนาขององค์การบริหารส่วนจังหวัดสระบุรี

เพื่อนำไปสู่การบรรลุวิสัยทัศน์ขององค์การบริหารส่วนจังหวัดสระบุรี จึงกำหนดประเด็นยุทธศาสตร์หลักในการดำเนินงาน ๗ ด้าน พร้อมเป้าประสงค์ในแต่ละยุทธศาสตร์ ดังนี้

๑. ยุทธศาสตร์ด้านโครงสร้างพื้นฐาน

เป้าประสงค์

เพื่อสร้างและซ่อมบำรุงโครงสร้างพื้นฐานในเขตจังหวัดสระบุรีให้มีความพร้อมเพื่อสนับสนุนการดำเนินงานตามยุทธศาสตร์ด้านอื่นๆ โดยเฉพาะอย่างยิ่งด้านการคมนาคมขนส่งและสาธารณูปโภคต่างๆ

แนวทางการพัฒนา

๑.๑ การก่อสร้างพัฒนาปรับปรุงระบบสาธารณูปโภค

๒. ยุทธศาสตร์ด้านการส่งเสริมคุณภาพชีวิต

เป้าประสงค์

เพื่อเสริมสร้างให้ประชาชนในจังหวัดสระบุรีมีคุณภาพชีวิตที่ดี โดยการพัฒนากระบวนการศึกษา ระบบการสาธารณสุข การดูแลเด็ก ผู้สูงอายุ ผู้พิการ ผู้ใช้แรงงาน ตลอดจนการพัฒนาอาชีพ โดยการน้อมนำแนวพระราชดำริเกี่ยวกับปรัชญาเศรษฐกิจพอเพียงอันสามารถนำรายได้มาสู่ชาวสระบุรีอย่างต่อเนื่องและยั่งยืน

แนวทางการพัฒนา

๒.๑ การพัฒนาอาชีพสู่ความเป็นอยู่อย่างยั่งยืน

๒.๒ การพัฒนาสนับสนุนด้านการศึกษา

๒.๓ การพัฒนาชุมชนน่าอยู่

๓. ยุทธศาสตร์ด้านการจัดระเบียบชุมชน สังคม และการรักษาความสงบเรียบร้อย

เป้าประสงค์

เพื่อให้ประชาชนในพื้นที่จังหวัดสระบุรีมีความรู้สึกมั่นคงปลอดภัยในการดำรงชีวิต และทรัพย์สิน อาชญากรรมในพื้นที่ลดลง ปัญหาเสพติด อบายมุขได้รับการกำจัดอย่างจริงจัง

แนวทางการพัฒนา

๓.๑ การจัดระบบสังคมและสร้างความปลอดภัยในชุมชน

๔. ยุทธศาสตร์ด้านการวางแผน การส่งเสริมการลงทุน พาณิชยกรรม และการท่องเที่ยว

เป้าประสงค์

เพื่อส่งเสริมการลงทุน พาณิชยกรรม และการท่องเที่ยวของจังหวัดสระบุรี โดยการประชาสัมพันธ์และการนำเสนอข้อมูลในรูปแบบต่างๆ เพื่อเป็นการกระตุ้นเศรษฐกิจและสร้างรายได้ให้กับประชาชน เพื่อการดำรงชีวิตที่มีคุณภาพ

แนวทางการพัฒนา

๔.๑ การปรับปรุงพัฒนาแหล่งท่องเที่ยว

๕. ยุทธศาสตร์ด้านการบริหารจัดการ และอนุรักษ์ทรัพยากรธรรมชาติ สิ่งแวดล้อม

เป้าประสงค์

เพื่อรักษาควบคุมคุณภาพสิ่งแวดล้อมให้อยู่ในเกณฑ์มาตรฐาน ประชาชนอยู่ในสิ่งแวดล้อมที่ปราศจากมลภาวะ คุณภาพน้ำ อากาศ เสียงได้รับการจัดการอย่างเป็นระบบและจริงจัง และมีการบริหารจัดการขยะอย่างมีประสิทธิภาพ

แนวทางการพัฒนา

๕.๑ รัักษ์สิ่งแวดล้อม

๕.๒ ระบบการกำจัดขยะ

๖. ยุทธศาสตร์ด้านศิลปวัฒนธรรม จารีตประเพณี และภูมิปัญญาท้องถิ่น

เป้าประสงค์

เพื่อส่งเสริม และอนุรักษ์วัฒนธรรมประเพณี ภูมิปัญญาของจังหวัดสระบุรีให้ดำรงอยู่ ตลอดจนสร้างจิตสำนึกและความตระหนักถึงคุณค่าให้เกิดขึ้นในหมู่ประชาชนจังหวัดสระบุรี

แนวทางการพัฒนา

๖.๑ การอนุรักษ์ศิลปวัฒนธรรม จารีตประเพณี และภูมิปัญญาท้องถิ่น

๗. ยุทธศาสตร์ด้านการพัฒนาองค์กรและบุคลากรสู่การบริหารจัดการที่ดี

เป้าประสงค์

เพื่อเสริมสร้างระบบบริหารจัดการองค์กรที่มีประสิทธิภาพ สามารถให้บริการแก่ประชาชนได้อย่างทั่วถึงและมีคุณภาพ ตลอดจนเปิดโอกาสให้ประชาชนได้เข้ามามีส่วนร่วมในการบริหารจัดการท้องถิ่นของตนเอง

แนวทางการพัฒนา

๗.๑ การพัฒนาคุณภาพการให้บริการ

๗.๒ การบริหารงานองค์กร

๗.๓ การมีส่วนร่วมในการบริหารจัดการ

ยุทธศาสตร์ขององค์การบริหารส่วนตำบลคลองเรือ

ยุทธศาสตร์ที่ ๑ ยุทธศาสตร์ด้านการพัฒนาระบบสาธารณูปโภค สาธารณูปการ โครงสร้างพื้นฐาน

พันธกิจ

- ๑.๑ พัฒนาปรับปรุงระบบโครงสร้างพื้นฐาน
 - ๑.๒ พัฒนาปรับปรุงระบบสาธารณูปโภค สาธารณูปการ
 - ๑.๓ เพื่อเพิ่มขีดความสามารถในการแข่งขันของเกษตรกร กลุ่มเกษตรกร/สถาบันเกษตรกรกรให้มีความพร้อมต่อการเปลี่ยนแปลงจากผลกระทบ
 - ๑.๔ เพื่อเสริมสร้างศักยภาพชุมชนในการพึ่งตนเองตามแนวปรัชญาเศรษฐกิจพอเพียง
- เป้าประสงค์

- ๑.๑ ประชาชนอยู่ดีมีสุขจากการพัฒนาปรับปรุงโครงสร้างพื้นฐาน

แนวทางการพัฒนา

- ๑.๑ จัดทําบริการพื้นฐานที่จำเป็นแก่การดำเนินชีวิตและความเป็นอยู่ของประชาชน
- ๑.๒ ขยายการบริการด้านสาธารณูปโภค ไฟฟ้า ประปา โทรศัพท์ ให้ทั่วถึงทุกหมู่บ้าน

ภารกิจหลัก

๑.พัฒนาปรับปรุงระบบโครงสร้างพื้นฐานพัฒนาเส้นทาง การคมนาคม รวมถึงถนนที่องค์กรปกครองส่วนที่จำเป็นต้องปรับปรุงซ่อมแซม เพื่อกำหนดไว้เป็นแผนงานโครงการในแผนพัฒนา

๒.พัฒนาระบบสาธารณูปโภค สาธารณูปการ โครงสร้างพื้นฐานที่จำเป็น ในเขตองค์กรปกครองส่วนท้องถิ่น

๓. พัฒนางานด้านการผังเมืองรวมและงานควบคุมอาคาร

ภารกิจรอง

๑. พัฒนาปรับปรุงระบบสาธารณูปโภคและสาธารณูปการการบริหารจัดการน้ำแบบบูรณาการเพื่อป้องกันน้ำท่วม

๒.พัฒนาระบบคมนาคมและขนส่ง ทางระบายน้ำ สะพาน ที่จอดรถ ตลอดจนการจัดทำป้ายบอกเส้นทางให้มีความชัดเจนเพื่ออำนวยความสะดวกในการสัญจรและการรองรับการเข้าสู่ประชาคมอาเซียน

ยุทธศาสตร์ที่ ๒ ยุทธศาสตร์ด้านการพัฒนาการศึกษาและการส่งเสริมการศาสนาการพัฒนาการ

สาธารณสุขและพัฒนาคุณภาพชีวิตประชาชน

พันธกิจ

- ๒.๑ ส่งเสริมวัฒนธรรม/ประเพณีท้องถิ่น/ชุมชน
- ๒.๒ พัฒนาศักยภาพทางการศึกษาให้เข้าสู่ประชาคมอาเซียน
- ๒.๓ การเฝ้าระวัง/ส่งเสริม/สนับสนุนสุขภาพเชิงรุก
- ๒.๔ เพิ่มประสิทธิภาพการบริหารจัดการภัยธรรมชาติ
- ๒.๕ เพื่อยกระดับความปลอดภัยในชีวิตและทรัพย์สิน

เป้าประสงค์

๒.๑ ประชาชนอยู่ดีมีสุขจากสิ่งแวดล้อมดี สุขภาพดี ชุมชนเข้มแข็ง
แนวทางการพัฒนา

- ๒.๑ พัฒนาคชน ชุมชน สังคม การศึกษา การสาธารณสุขพัฒนาเด็กและเยาวชน สตรี สงเคราะห์ผู้สูงอายุ คนพิการงานพัฒนาคุณภาพชีวิต งานฝึกอบรม
- ๒.๒ การรักษาความสงบเรียบร้อยของชุมชนลดอาชญากรรมและการแก้ไขปัญหายาเสพติด
- ๒.๓ พัฒนาสวนสาธารณะและการกีฬา
- ๒.๔ จัดกิจกรรมสร้างความสามัคคีและอนุรักษ์วัฒนธรรมประเพณี

ภารกิจหลัก

๑. สนับสนุนการเรียนรู้คู่คุณธรรม ร่วมกับสถาบันทางศาสนา รวมทั้งส่งเสริมการศึกษาที่คำนึงถึงภูมิปัญญาท้องถิ่น วัฒนธรรมด้านภาษา

๒. ส่งเสริมและสนับสนุน การพัฒนาคุณภาพมาตรฐานการศึกษาทั้งในระบบ นอกระบบและการศึกษาตามอัธยาศัยให้มีคุณภาพและตามเกณฑ์มาตรฐานส่งเสริมและสนับสนุนการพัฒนาระบบการบริการสาธารณสุข การอนามัยครอบครัวการรักษาพยาบาล การแพทย์ทางเลือก การป้องกันและควบคุมโรคติดต่อให้มีคุณภาพครอบคลุมโดยการมีส่วนร่วมทุกภาคีเครือข่าย

๔. ส่งเสริมและสนับสนุนงานด้านสวัสดิการสังคม การสังคมสงเคราะห์ การพัฒนาคุณภาพชีวิต เด็ก สตรี เยาวชน ผู้สูงอายุ ผู้พิการและผู้ด้อยโอกาส

๕. ส่งเสริมและสนับสนุน การศาสนา การอนุรักษ์สืบสานวัฒนธรรมล้านนา จารีตประเพณีและภูมิปัญญาท้องถิ่น

๖. สนับสนุนที่พักอาศัยแก่ผู้ยากไร้ ผู้ด้อยโอกาส ผู้ยากจน ให้มีที่อยู่อาศัยที่ดี คงทน ถาวร และมีสภาพแวดล้อมที่ดี

๗. ส่งเสริมและพัฒนาเด็กและเยาวชนในท้องถิ่น ตลอดจนให้ความสำคัญกับศูนย์พัฒนาเด็กเล็กให้ได้รับอาหารเสริมและอาหารกลางวันอย่างครบถ้วนและเป็นธรรม

๘. ส่งเสริมและพัฒนาการจัดระเบียบชุมชน งานด้านการรักษาความสงบเรียบร้อย งานด้านการป้องกันและบรรเทาสาธารณภัย การรักษาความปลอดภัยในชีวิตและทรัพย์สินของประชาชน ตลอดจนการให้ความสำคัญกับระบบเตือนภัยที่เกิดจากภัยธรรมชาติและภัยพิบัติในท้องถิ่น

๙. ส่งเสริมและสนับสนุนงานป้องกันและแก้ไขปัญหายาเสพติดอย่างเป็นระบบ ปัญหาอาชญากรรม และการค้ามนุษย์ภายใต้การบริหารจัดการอย่างบูรณาการและมีประสิทธิภาพ

ภารกิจรอง

๑. ส่งเสริมสนับสนุนการกีฬาและนันทนาการ การสร้างสวนสาธารณะ สวนสุขภาพ และสถานที่พักผ่อนหย่อนใจเสริมสร้างความร่วมมือและสร้างจิตสำนึกให้กับประชาชน

**ยุทธศาสตร์ที่ ๓ ยุทธศาสตร์ด้านการพัฒนาชุมชน การพัฒนาสังคมและพัฒนาเศรษฐกิจแบบฐานราก
พันธกิจ**

- ๓.๑ ประชาชนมีรายได้เพิ่มขึ้นจากการพัฒนาและเสริมสร้างศักยภาพในชุมชน

แนวทางการพัฒนา

๓.๑ พัฒนาฝีมือในการประกอบอาชีพของประชาชน ส่งเสริมอาชีพ การบริการต่างๆสนับสนุนให้ประชาชนร่วมคิด ร่วมทำ ใช้หลักการมีส่วนร่วมและพึ่งพาตนเอง จัดตั้งและพัฒนากลุ่มอาชีพ กลุ่มออมทรัพย์ จัดลานค้าชุมชน โดยสอดคล้องแนวคิดเรื่องการพัฒนาเศรษฐกิจชุมชน พึ่งตนเองในทุกโอกาส

ภารกิจหลัก

๑.การส่งเสริมเครือข่ายการเรียนรู้เกษตรกรในพื้นที่ด้านการผลิต การแปรรูป การจำหน่าย

ภารกิจรอง

๑.ส่งเสริมการตลาด

ยุทธศาสตร์ที่ ๔ ยุทธศาสตร์ด้านการพัฒนาการบริหารงาน การพัฒนาบุคลากรและการบริการประชาชน

พันธกิจ

๔.๑ เพื่อพัฒนาศักยภาพของบุคลากรให้มีประสิทธิภาพเพิ่มขึ้น

๔.๒ จัดระบบบริหารจัดการการบริการที่มีมาตรฐาน

เป้าประสงค์

๔.๑ บุคลากรมีการพัฒนาการบริหารงานอย่างต่อเนื่องและเกิดประสิทธิภาพ

๔.๒ ประชาชนได้รับการบริการที่มีประสิทธิภาพมากขึ้น

แนวทางการพัฒนา

๔.๑ ฝึกอบรมให้ความรู้แก่พนักงานส่วนตำบลและลูกจ้าง

๔.๒ ฝึกอบรมให้ความรู้แก่สมาชิกองค์การบริหารส่วนตำบลและผู้นำ

๔.๓ เผยแพร่ข้อมูลข่าวสารให้แก่ประชาชน

๔.๔ การจัดโครงการ อบต.สัมพันธ์ เยี่ยมบ้านยามเย็น

๔.๕ เสริมสร้างความรู้และจิตสำนึกการมีส่วนร่วมของประชาชนและชุมชนในตำบล

ภารกิจหลัก

๑.เสริมสร้างระบบด้านการประสานเครือข่ายในการพัฒนาท้องถิ่นให้เข้มแข็ง เพื่อให้เกิดความร่วมมือและการบูรณาการร่วมกัน

๒.ส่งเสริมประชาธิปไตย ความเสมอภาค สิทธิเสรีภาพของประชาชน และการมีส่วนร่วมในการพัฒนาท้องถิ่น

๓. เสริมสร้างความปลอดภัยและสันติสุขในชุมชนและท้องถิ่น บนพื้นฐานของความถูกต้องยุติธรรมและการยอมรับของทุกภาคส่วน

ภารกิจรอง

๑. พัฒนาขีดความสามารถของบุคลากรขององค์กรปกครองส่วนท้องถิ่นในด้านการคลัง วิธีการงบประมาณ การบริหารงานบุคคล ให้มีประสิทธิภาพ โปร่งใส ทันสมัย และประชาชนมีส่วนร่วม ทั้งนี้เพื่อการแก้ไขปัญหาของประชาชนและการให้การบริการที่มีประสิทธิภาพ

๒. พัฒนาปรับปรุงเครื่องมือ เครื่องใช้และเทคโนโลยี ตลอดจนการพัฒนาระบบจัดหารายได้ขององค์กรปกครองส่วนท้องถิ่น

ยุทธศาสตร์ที่ ๕ ยุทธศาสตร์ด้านการพัฒนาการเกษตรและส่งเสริมเศรษฐกิจแบบพอเพียง

พันธกิจ

- ๕.๑ เสริมสร้างศักยภาพชุมชนในการพึ่งตนเองตามแนวปรัชญาเศรษฐกิจพอเพียง
- ๕.๒ ปรับโครงสร้างภาคการเกษตรและการตลาด
- ๕.๓ เสริมสร้างศักยภาพชุมชนในการพึ่งพาตนเองตามแนวปรัชญาเศรษฐกิจพอเพียง

เป้าประสงค์

- ๕.๑ ประชาชนมีอยู่ดีมีสุข มีรายได้ มีอาชีพ

แนวทางการพัฒนา

- ๕.๑ ส่งเสริมให้ประชาชนปฏิบัติตามแนวทางพระราชดำริเศรษฐกิจพอเพียง ไร่นาสวนผสม
- ๕.๒ ส่งเสริมให้ประชาชนทำการเกษตรอินทรีย์ เกษตรชีวภาพ และการเลี้ยงสัตว์ ลดการใช้สารเคมี เพื่อให้ประชาชนปลอดภัยจากสารพิษ

ภารกิจหลัก

๑. ส่งเสริมแนวทางการพัฒนาตามแนวพระราชดำริของพระบาทสมเด็จพระเจ้าอยู่หัวฯ ในการดำเนินชีวิตแบบเศรษฐกิจพอเพียง เกษตรอินทรีย์ เพื่อให้ประชาชนได้พึ่งตนเองได้อย่างยั่งยืน

๒. ส่งเสริมการสร้างงานและสร้างอาชีพให้แก่ประชาชน กลุ่มแรงงานนอกระบบ กลุ่มผู้มีงานทำ กลุ่มผู้สูงอายุและผู้พิการ ทั้งในภาคเกษตรกรรม ภาคอุตสาหกรรม และหัตถกรรม กลุ่มวิสาหกิจชุมชน กลุ่มผู้ผลิตสินค้าหนึ่งตำบลหนึ่งผลิตภัณฑ์ (OTOP) ตั้งแต่การผลิตจนถึงการตลาด

ภารกิจรอง

๑. การพัฒนาระบบชลประทาน หรือการพัฒนาแหล่งน้ำ และระบบบริหารจัดการน้ำ เพื่อสนับสนุนผลผลิตทางการเกษตร การปลูกพืชเศรษฐกิจ การขยายพันธุ์พืช และพันธุ์สัตว์ที่ขาดแคลน

๒. พัฒนาเส้นทางเพื่อสร้างรายได้ให้ประชาชนในพื้นที่โดยสนับสนุนปัจจัยพื้นฐานการผลิต ได้แก่ การพัฒนาโครงสร้างพื้นฐาน การบริหารจัดการแหล่งน้ำเพื่อการเกษตร การพัฒนาที่ดินให้มีประสิทธิภาพ ภายใต้อำนาจของปรัชญาเศรษฐกิจพอเพียง

๓. ส่งเสริมสนับสนุนเสริมสร้างความร่วมมือและสร้างจิตสำนึกให้กับประชาชน ในการดำเนินการอนุรักษ์การคุ้มครองดูแลและบำรุงรักษาป่าไม้ ตลอดจนทรัพยากรธรรมชาติอื่นๆ ให้เกิดประโยชน์และเกิดผลสำเร็จอย่างยั่งยืนและตามแนวทางพระราชดำริ

ยุทธศาสตร์ที่ ๖ ยุทธศาสตร์ด้านการบริหารจัดการทรัพยากรธรรมชาติและสิ่งแวดล้อม

พันธกิจ

- ๖.๑ สร้างความเข้มแข็งในชุมชนและเฝ้าระวังร่วมรักษาสิ่งแวดล้อมและลดมลภาวะ
- ๖.๒ ส่งเสริมสนับสนุนการมีส่วนร่วมในการรักษาสิ่งแวดล้อม

เป้าประสงค์

- ๖.๑ ประชาชนอยู่ดีมีสุขจากสิ่งแวดล้อมดี

แนวทางการพัฒนา

- ๖.๑ ส่งเสริมการอนุรักษ์ดินและน้ำ ปฏิบัติงานสำนึกให้ประชาชนตระหนักถึงคุณค่าและมีส่วนร่วมในการเฝ้าระวัง ป้องกันและแก้ไขปัญหาขยะ น้ำเสีย มลภาวะและภาพแวดล้อมต่างๆ
- ๖.๒ การรณรงค์ให้ประชาชนรักการปลูกต้นไม้และดูแลให้มีการใช้ประโยชน์ที่ดินให้เหมาะสม
- ๖.๓ ส่งเสริมการลงทุนด้านการเกษตร การบริการและถ่ายทอดเทคโนโลยีด้านการเกษตร

ภารกิจหลัก

๑. ส่งเสริมการจัดการสิ่งแวดล้อม ขยะมูลฝอย สิ่งปฏิกูล น้ำเสียในชุมชน มลพิษทางอากาศ ตลอดจนการรักษาความสะอาด ความเป็นระเบียบเรียบร้อยของชุมชนและท้องถิ่น
๒. พัฒนาการแหล่งท่องเที่ยวให้เป็นระบบ และมีคุณภาพและจัดหาแหล่งท่องเที่ยวใหม่ ตามศักยภาพของพื้นที่ให้เป็นโครงข่ายความร่วมมือกับจังหวัด และประเทศ ตลอดจนการส่งเสริมสนับสนุนการท่องเที่ยว เชิงอนุรักษ์ ธรรมชาติ สิ่งแวดล้อม วิถีชีวิต ศาสนา วัฒนธรรม และประเพณีท้องถิ่น
๓. ส่งเสริมประชาธิปไตย ความเสมอภาค สิทธิเสรีภาพของประชาชน และการมีส่วนร่วมในการพัฒนาท้องถิ่น
๔. เสริมสร้างความปรองดองสมานฉันท์ในชุมชนและท้องถิ่น บนพื้นฐานของความถูกต้องยุติธรรมและการยอมรับของทุกภาคส่วน

ภารกิจรอง

๑. ส่งเสริมพัฒนาองค์ความรู้และเสริมสร้างให้องค์กรปกครองส่วนท้องถิ่นเป็นองค์กรแห่งการเรียนรู้ ด้านทรัพยากรธรรมชาติและสิ่งแวดล้อม ตลอดจนการใช้พลังงานทดแทน เพื่อลดผลกระทบจากภาวะโลกร้อน
๒. ส่งเสริมสนับสนุนการจัดทำฝายกั้นน้ำ (Check Dam) เพื่อชะลอการไหลของน้ำและตะกอนเสริมความสมบูรณ์

๓. การวิเคราะห์เพื่อพัฒนาท้องถิ่น

๓.๑ การวิเคราะห์กรอบการจัดทำยุทธศาสตร์ขององค์การบริหารส่วนตำบลคลองเรือ

แผนงาน/โครงการที่ได้ดำเนินการทั้งหมดในปีงบประมาณ ๒๕๖๐ นั้นสามารถสรุปผลการพัฒนาในด้านต่าง ๆ ได้ดังนี้

๑. ด้านโครงสร้างพื้นฐาน

องค์การบริหารส่วนตำบลได้ปรับปรุงและก่อสร้างสาธารณูปโภคและสาธารณูปการ เพื่ออำนวยความสะดวกและความปลอดภัยแก่ประชาชน ความสวยงามของบ้านเมือง การระบายน้ำ ป้องกันน้ำท่วม เช่น การก่อสร้างถนน การปรับปรุงและซ่อมแซมถนน เป็นต้น

๒. ด้านแหล่งน้ำ

องค์การบริหารส่วนตำบลได้ดำเนินการแก้ไขปัญหาด้านแหล่งน้ำ เพื่อลดปัญหาการขาดแคลนน้ำในช่วงหน้าแล้ง ซึ่งเป็นปัญหาเร่งด่วนที่จะต้องดำเนินการโดยการ ขุดเจาะบ่อบาดาล ขุดลอกคูคลอง และจัดหาภาชนะรองรับน้ำ เป็นต้น

๓. ด้านเศรษฐกิจ

องค์การบริหารส่วนตำบลได้ดำเนินการพัฒนาเศรษฐกิจในชุมชน โดยมุ่งพัฒนาอาชีพ และเน้นการรวมกลุ่มเพื่อสร้างรายได้ เช่น การอุดหนุนงบประมาณให้กับกลุ่มอาชีพต่าง ๆ และการฝึกอบรมอาชีพให้กับประชาชน

๔. ด้านสังคม

องค์การบริหารส่วนตำบลคลองเรือ ได้ดำเนินการพัฒนาสังคมซึ่งสามารถแบ่งเป็นด้านต่างๆดังนี้

๔.๑ ด้านสาธารณสุข มุ่งส่งเสริม สนับสนุน ป้องกันและควบคุมการเกิดโรคระบาด การบริการด้านสาธารณสุข ให้ครอบคลุมและทั่วถึง เช่น จัดซื้อวัคซีน, น้ำยาและสารเคมีต่างๆ, อุดหนุนงบประมาณให้กับโรงพยาบาลส่งเสริมสุขภาพตำบลคลองเรือ ในการดำเนินการต่างๆ

๔.๒ ด้านการศึกษา มุ่งส่งเสริมการจัดการศึกษาเพื่อพัฒนาความรู้ให้กับเด็กศูนย์พัฒนาเด็กเล็ก

๔.๓ ด้านศิลปวัฒนธรรมประเพณี มุ่งส่งเสริม สนับสนุน ศิลปวัฒนธรรมประเพณีในท้องถิ่น เช่น การจัดงานประเพณีของแต่ละหมู่บ้านประเพณีท้องถิ่นอำเภอวิหารแดงประเพณีท้องถิ่นจังหวัดสระบุรีและภูมิปัญญาท้องถิ่นในตำบลคลองเรือ

๔.๔ ด้านกีฬาและนันทนาการ มุ่งส่งเสริมการจัดการแข่งขันกีฬาระดับต่าง ๆ เช่น การแข่งขันกีฬา ระดับตำบลการแข่งขันกีฬาของหมู่บ้านและการแข่งขันกีฬาระดับท้องถิ่นโดยร่วมการแข่งขันระดับต่างๆ

๔.๕ ด้านส่งเสริมความเข้มแข็งแก่ชุมชน มุ่งเน้นการแก้ไขปัญหาเสพติดในชุมชนให้หมดไป เช่นโครงการรณรงค์และให้ความรู้แก่เยาวชนเกี่ยวกับยาเสพติด

๔.๖ ด้านการป้องกันและบรรเทาสาธารณภัย มุ่งเน้นการป้องกันภัยต่างๆในตำบลเช่นการฝึกอบรม อพปร,การจัดซื้อและเปลี่ยนสารเคมีดับเพลิงเป็นต้น

๔.๗ ด้านสวัสดิการและสังคมสงเคราะห์ มุ่งเน้นให้ผู้พิการผู้ด้อยโอกาสทางสังคมและผู้สูงอายุ ได้มีโอกาสที่ดีขึ้น เช่น โครงการสงเคราะห์เบี้ยยังชีพผู้สูงอายุผู้พิการและผู้ป่วยเอดส์เป็นต้น

๔.๘ ด้านการรับรู้ข้อมูลข่าวสาร มุ่งเน้นการให้ประชาชนได้รับรู้ข้อมูลข่าวสารที่ทันสมัย เช่น โครงการอินเทอร์เน็ตตำบลการให้บริการด้านข้อมูลข่าวสารกับประชาชน

๕. ด้านการเมืองการบริหาร

องค์การบริหารส่วนตำบลได้ดำเนินการในด้านการเมืองการบริหารที่มุ่งพัฒนาความรู้ความสามารถของบุคลากร การให้ประชาชนได้มีส่วนเกี่ยวข้องในการบริหารงานขององค์การบริหารส่วนตำบล และจัดหาวัสดุ อุปกรณ์เครื่องมือเครื่องใช้ต่าง ๆ ที่ทันสมัยมาใช้เพื่อเพิ่มประสิทธิภาพในการทำงาน เช่น โครงการฝึกอบรมเพื่อเพิ่มความรู้ให้กับบุคลากรและประชาสัมพันธ์กิจกรรมของ อบต. เป็นต้น

๖. ด้านทรัพยากรธรรมชาติและสิ่งแวดล้อม

องค์การบริหารส่วนตำบลได้ดำเนินการในด้านการทรัพยากรธรรมชาติ ควบคุมไปกับการพัฒนาแหล่งน้ำ พัฒนาสิ่งแวดล้อมโดยการปลูกต้นไม้,สร้างจิตสำนึกให้กับประชาชนในการรักษาทรัพยากรธรรมชาติและการปลูกหญ้าแฝก

๓.๓ การประเมินผลการนำแผนพัฒนาไปปฏิบัติในเชิงคุณภาพ

แผนงาน/โครงการที่ได้ดำเนินการทั้งหมดเป็นไปตามเป้าหมายและวัตถุประสงค์ที่ได้กำหนดไว้ในแผนพัฒนา สรุปได้ดังนี้ การดำเนินงานปี ๒๕๖๐ ยึดกรอบแนวทางตามหลักธรรมาภิบาล คือ หลักคุณธรรม และนิติธรรมหลักความรับผิดชอบ หลักความโปร่งใสและตรวจสอบได้ หลักการมีส่วนร่วม และหลักประสิทธิภาพ และประสิทธิผล เช่น การมีส่วนร่วมของประชาคมหมู่บ้าน / ตำบล ร่วมในการจัดซื้อ / จัดจ้าง การเผยแพร่ข้อมูลข่าวสารต่าง ๆ เป็นต้น

❖ แผนพัฒนาด้านอื่นๆ

การพัฒนาด้านอื่นๆ ได้แก่ การพัฒนาด้านการบริหารงานภายในองค์การบริหารส่วนตำบลเพื่อให้สามารถดำเนินการไปได้ และให้ทันสมัยตามความต้องการของประชาชนในท้องถิ่น เช่นการจัดซื้อวัสดุและอุปกรณ์ต่างๆ เป็นต้น

นโยบายการพัฒนาท้องถิ่นของผู้บริหาร

๑.นโยบายเร่งด่วน

- ๑.๑ ซ่อมแซมถนนหนทางให้ทั่วทุกหมู่บ้านในเขตตำบลหลักข้างเพื่อการคมนาคมสะดวกรวดเร็วขึ้น
- ๑.๒ จัดเก็บค่าน้ำประปาให้เป็นปัจจุบันทั่วทุกหมู่บ้าน
- ๑.๓ ติดตั้งไฟฟ้าสาธารณะถนนสายหลักเขตชุมชนภายในตำบลคลองเรือ

๒.นโยบายพัฒนาทั่วไป

- ๒.๑การบริหารจัดการองค์กรและการมีส่วนร่วมของประชาชนเพื่อก้าวสู่องค์กรที่ทันสมัยโปร่งใส ใส่ใจชุมชน
 - ๒.๑.๑พัฒนาบุคลากรพนักงานส่วนตำบล ลูกจ้างขององค์การบริหารส่วนตำบลคลองเรือ ให้มีพละนาถัยที่สมบูรณ์ ทั้งร่างกาย จิตใจ มีความรู้ ความสามารถ พร้อมสำหรับบริหารและบริการประชาชน
 - ๒.๑.๒พัฒนาระบบบริหารองค์กรให้ทันสมัยรวดเร็วและเกิดผลสัมฤทธิ์สูงสุดโดยยึดหลักธรรมาภิบาล โปร่งใสตรวจสอบได้ มีความรับผิดชอบและประชาชนมีส่วนร่วม
 - ๒.๑.๓พัฒนาเครือข่ายและประสานความร่วมมือระหว่างองค์การบริหารส่วนตำบลกับองค์การบริหารส่วนจังหวัด องค์กรปกครองส่วนท้องถิ่นอื่นและองค์กรเอกชน
 - ๒.๑.๔ ส่งเสริมเครือข่ายความร่วมมือระหว่างประชาคมท้องถิ่นภายในตำบลให้มีความเข้มแข็ง
 - ๒.๑.๕ ส่งเสริมการมีส่วนร่วมของราษฎรในการพัฒนาท้องถิ่นในทุกด้าน
- ๒.๒ การจัดการด้านการศึกษาการกีฬาและนันทนาการเพื่อการศึกษาสู่คุณภาพ
 - ๒.๒.๑ จัดการศึกษาเพื่อเด็กก่อนวัยเรียนให้มีคุณภาพตามมาตรฐาน
 - ๒.๒.๒ ส่งเสริมสนับสนุนการกีฬาของเยาวชนชุมชนร่วมมือกับหน่วยงานที่เกี่ยวข้องจัดการแข่งขันกีฬาระดับท้องถิ่น
 - ๒.๒.๓ ส่งเสริมสนับสนุนให้มีการจัดกิจกรรมการแข่งขันกีฬาเป็นเครื่องมือเพื่อสร้างเครือข่ายความสัมพันธ์ระหว่างหมู่บ้านภายในตำบลให้เกิดความสมานฉันท์ในกระบวนการพัฒนาชุมชนและสังคม
- ๒.๓ การจัดการด้านโครงสร้างพื้นฐาน เพื่อการคมนาคมที่ได้มาตรฐาน การสื่อสารทันสมัย โครงข่ายทั่วถึงทุกหมู่บ้าน
 - ๒.๓.๑ ประสานงานและพัฒนาระบบโครงข่ายให้ทั่วถึงบำรุงรักษาซ่อมแซมให้อยู่ในสภาพที่สมบูรณ์
 - ๒.๓.๒ ส่งเสริมประสานงานกับองค์การบริหารส่วนจังหวัดองค์การบริหารส่วนตำบลใกล้เคียง ส่วนราชการ รัฐวิสาหกิจและองค์การภาครัฐอื่นๆเพื่อจัดให้มีโครงสร้างพื้นฐานสู่ชุมชนอย่างเป็นระบบ
 - ๒.๓.๓ จัดให้มีและซ่อมบำรุงรักษาแหล่งน้ำเพื่อการเกษตร การอุปโภค และบริโภคให้ทั่วถึงอย่างมีประสิทธิภาพ

๒.๔ การจัดการด้านศิลปวัฒนธรรมและภูมิปัญญาท้องถิ่น

๒.๔.๑ ส่งเสริมสนับสนุน ฟื้นฟู กิจกรรมประเพณีเก่าแก่ อันมีคุณค่าของตำบล โดยผลิตสื่อเผยแพร่โฆษณาประชาสัมพันธ์ทั่วตำบล

๒.๔.๒ จัดให้มีการบำรุงรักษาศิลปะ จารีตประเพณี ภูมิปัญญาท้องถิ่น ให้มีความก้าวหน้าทันสมัยสู่สากลมากขึ้น

๒.๔.๓ ส่งเสริมสนับสนุนศิลปวัฒนธรรมประเพณีในระดับท้องถิ่น

๒.๕ ด้านสาธารณสุข เศรษฐกิจชุมชน คุณภาพชีวิตที่ดี

๒.๕.๑ ส่งเสริม สนับสนุน การกีฬาสร้างสุขภาพที่ดี สำหรับเยาวชน ประชาชน และผู้ด้อยโอกาส ให้มีคุณภาพชีวิตที่ดีอย่างถ้วนหน้าของชุมชน

๒.๕.๒ สนับสนุนภารกิจของ อ.ส.ม. องค์กรผู้สูงอายุและองค์กรที่เกี่ยวข้องอื่น ๆ ให้มีความเข้มแข็งและมีบทบาทด้านการพัฒนาสาธารณสุขเพิ่มมากขึ้น

๒.๕.๓ ส่งเสริมสนับสนุนการป้องกันและระงับโรคติดต่อ

๒.๕.๔ ส่งเสริมสนับสนุนสวัสดิการแก่เด็ก สตรี คนชรา คนพิการ และผู้ด้อยโอกาสอย่างทั่วถึง

๒.๕.๖ ส่งเสริมสนับสนุนพัฒนาอาชีพเพิ่มรายได้ลดรายจ่ายในครัวเรือน

๒.๖ ด้านการจัดการทรัพยากรธรรมชาติและสิ่งแวดล้อม

๒.๖.๑ ส่งเสริม สนับสนุนระบบกำจัดขยะมูลฝอย

๒.๖.๒ ส่งเสริม สนับสนุนกิจกรรมอนุรักษ์ทรัพยากรธรรมชาติ ร่วมกับหน่วยงานอื่นที่เกี่ยวข้อง

๒.๖.๓ ส่งเสริมสนับสนุนบำรุงรักษาแหล่งน้ำธรรมชาติ

๒.๗ ด้านคุณภาพชีวิต การพัฒนาชุมชน

๒.๗.๑ ส่งเสริม สนับสนุนพลังกลุ่มสตรี สร้างกองทุนการพัฒนาอาชีพเพื่อพัฒนาระดับรายได้

๒.๗.๒ ส่งเสริม สนับสนุนจัดตั้งสภาเยาวชน สร้างเครือข่ายพัฒนาชุมชนท้องถิ่นทุกหมู่บ้าน

๒.๘ ด้านการป้องกันและบรรเทาสาธารณภัย

๒.๘.๑ สนับสนุนกิจกรรมการณรงค์ด้านการจราจรเพื่อความปลอดภัยในการใช้เส้นทางคมนาคม และยานพาหนะ โดยเฉพาะในช่วงเทศกาล

๒.๘.๒ สนับสนุนให้มีการจัดตั้งศูนย์ อปพร. ประจำตำบล พร้อมทั้งพัฒนาขีดความสามารถของอาสาสมัครป้องกันภัยฝ่ายพลเรือน เพื่อรณรงค์ป้องกันและช่วยเหลือผู้ประสบอุบัติเหตุภัยและสาธารณภัยทั่วทั้งตำบล

ศักยภาพของท้องถิ่นวิเคราะห์สภาพแวดล้อม SWOT Analysis

(จุดแข็ง จุดอ่อน โอกาส และอุปสรรค) ขององค์การบริหารส่วนตำบลคลองเรือ

จุดแข็ง

- นโยบายผู้บริหารมีความชัดเจน
- สภาพพื้นที่สามารถทำการเกษตรได้หลากหลาย
- มีกลุ่มองค์กรในชุมชนที่สามารถพัฒนาเป็นวิสาหกิจได้

- ตั้งอยู่ในพื้นที่ที่สามารถส่งเสริมให้มีการจัดตั้งสถานที่จำหน่ายสินค้าของท้องถิ่นได้
- มีแหล่งทรัพยากรธรรมชาติและสิ่งแวดล้อมที่สามารถพัฒนาเป็นแหล่งเรียนรู้และแหล่งท่องเที่ยวได้
- ประชาชนส่วนใหญ่มีไฟฟ้า-ประปาส่วนภูมิภาคใช้มากกว่าร้อยละ ๘๐
- มีศิลปะ วัฒนธรรมประเพณีและภูมิปัญญาท้องถิ่นที่เป็นเอกลักษณ์ของชุมชน

จุดอ่อน

- เป็นองค์กรขนาดเล็กและมีทรัพยากรบุคคลน้อย
- ที่ตั้งหน่วยงานตั้งอยู่นอกชุมชนเมือง
- งบประมาณไม่เพียงพอสำหรับการพัฒนา
- ขาดสถานศึกษาระดับอาชีวศึกษา ทำให้เยาวชนต้องเดินทางออกนอกพื้นที่ทำให้เกิดปัญหาด้านสังคม
- ขาดแหล่งการสร้างงานในพื้นที่
- ขาดแคลนแหล่งน้ำในการอุปโภค – บริโภค / ทำการเกษตรหรือมีไม่เพียงพอ
- ปัญหาหนี้สินและความยากจนของประชาชน
- ประชาชนให้ความสำคัญกับการจ้างแรงงานมากกว่าการพัฒนาทักษะด้านอาชีพ
- ประชาชนไม่มีการพึ่งพาตนเอง
- ขาดการบริหารจัดการแหล่งน้ำที่มีอยู่ให้ได้รับการพัฒนา
- ขาดแหล่งเรียนรู้ของชุมชน

โอกาส

- เป็นพื้นที่ที่อยู่ในเส้นทาง RmA สามารถพัฒนาในด้านต่าง ๆ เพื่อรองรับประชาคมอาเซียนได้
- ที่ตั้งของอบต.อยู่ในท้องที่มีอาณาเขตติดต่อกับประเทศเพื่อนบ้านซึ่งสามารถพัฒนาด้านการค้า การลงทุนหรือการท่องเที่ยวได้

อุปสรรค

- ระเบียบ / กฎหมายที่เกี่ยวข้องมีการจำกัดด้านการตั้งงบประมาณ
- โครงสร้างของระบบการบริหารงานของราชการทำให้เกิดความล่าช้าในการบริหารจัดการ
- ปัญหาภัยธรรมชาติและความเสี่ยงโทรมของทรัพยากรธรรมชาติและสิ่งแวดล้อม

๓.๒ การประเมินสถานการณ์สภาพแวดล้อมภายนอกที่เกี่ยวข้อง

๑. การดำเนินงานด้านเศรษฐกิจ

การดำเนินงานด้านเศรษฐกิจขององค์การบริหารส่วนตำบลคลองเรือ ได้ดำเนินการส่งเสริม กลุ่มอาชีพ แม่บ้าน ส่งเสริมการจัดตั้งร้านค้าชุมชนเน้นระยะแรกเริ่มของการพัฒนาต้องใช้ระยะเวลาการดำเนินงานอย่างต่อเนื่องคาดว่าจะบรรลุวัตถุประสงค์และเป้าหมายตามที่วางแผนไว้

๒. การดำเนินงานด้านสังคม

ได้ดำเนินการส่งเสริมวัฒนธรรมและประเพณีอันดีงามของท้องถิ่นจัดให้มีการแข่งขันกีฬาของประชาชน และเยาวชนการส่งเสริมสุขภาพอนามัยของประชาชนจัดกิจกรรมส่งเสริมเยาวชนอบรมให้ความรู้เกี่ยวกับการป้องกันยาเสพติดจัดกีฬาต้านยาเสพติดให้มีทัศนคติให้ห่างไกลยาเสพติด

๓. การดำเนินงานด้านโครงสร้างพื้นฐาน

ได้ดำเนินการตามแผนพัฒนาโครงสร้างพื้นฐานการปรับปรุงซ่อมแซมระบบประปาหมู่บ้านลำถ้งกรองก่อสร้างปรับปรุงถนนลูกรังซ่อมแซมถนนลงหินคลุกก่อสร้างถนนคอนกรีตโดยบรรลุวัตถุประสงค์ตามที่ตั้งไว้ แต่งบประมาณที่จะดำเนินการก่อสร้างนั้นมีค่อนข้างจำกัด จึงจำเป็นต้องขอรับการสนับสนุนจากหน่วยงานอื่น เช่น องค์การบริหารส่วนจังหวัด เป็นต้น

๔. การดำเนินงานด้านแหล่งน้ำ

ได้ดำเนินการขุดลอกคลองต่างๆในตำบลอย่างสม่ำเสมอแต่ในหน้าแล้งเกษตรกรยังขาดแคลนน้ำในการอุปโภค-บริโภค

๕. การดำเนินงานด้านการสาธารณสุข

ได้ดำเนินการส่งเสริมให้ประชาชนดำเนินชีวิตอย่างถูกหลักอนามัยมีสุขภาพสมบูรณ์แข็งแรงและได้สนับสนุนค่าเวชภัณฑ์ กับสถานีอนามัยตำบลคลองเรือ

๖. การดำเนินงานด้านการเมืองการบริหาร

ได้ดำเนินการโครงการการอบรมสมาชิกโครงการอบรมสัมมนาการจัดทำแผนชุมชนการจัดทำประชาคมหมู่บ้าน ตำบล จัดทำแผนพัฒนา ๔ ปี เน้นให้ประชาชนได้มีส่วนร่วมและร่วมตรวจสอบการบริหารงานขององค์กร

๗. การดำเนินงานด้านการศึกษา ศาสนา และวัฒนธรรม

ได้ดำเนินการสนับสนุนการศึกษาให้เด็กได้รับการศึกษาที่ดีสนับสนุนค่าจ้างผู้ดูแลเด็กกำพร้าอุปการณีสื่อการสอน ของเด็กปฐมวัย

๓.๓ ความเชื่อมโยงยุทธศาสตร์การพัฒนาจังหวัดกับยุทธศาสตร์การพัฒนาของ
องค์การบริหารส่วนตำบลคลองเรือ
(แบบ ยท.๐๑)

แผนผังยุทธศาสตร์ขององค์การบริหารส่วนตำบลคลองเรือ

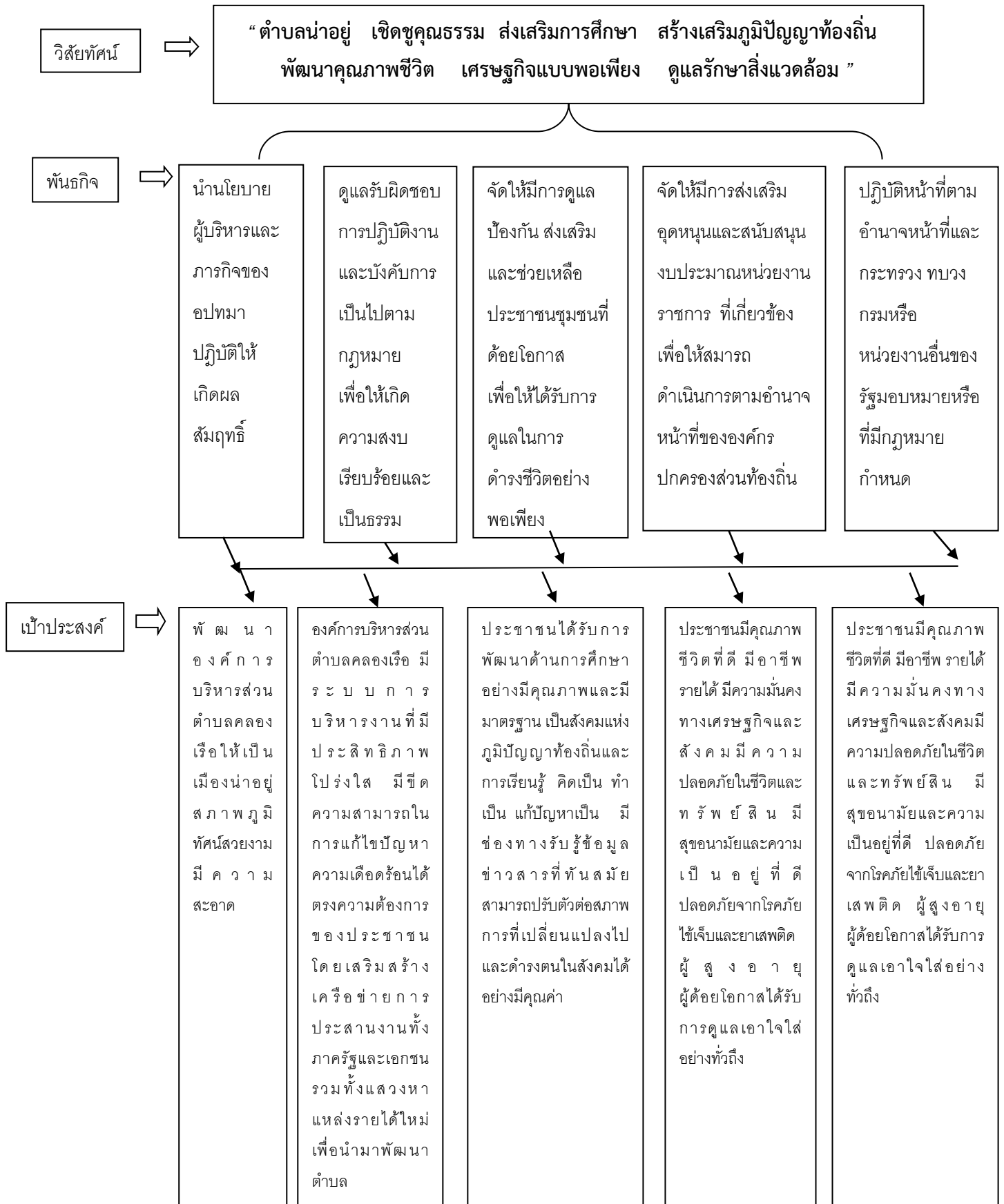

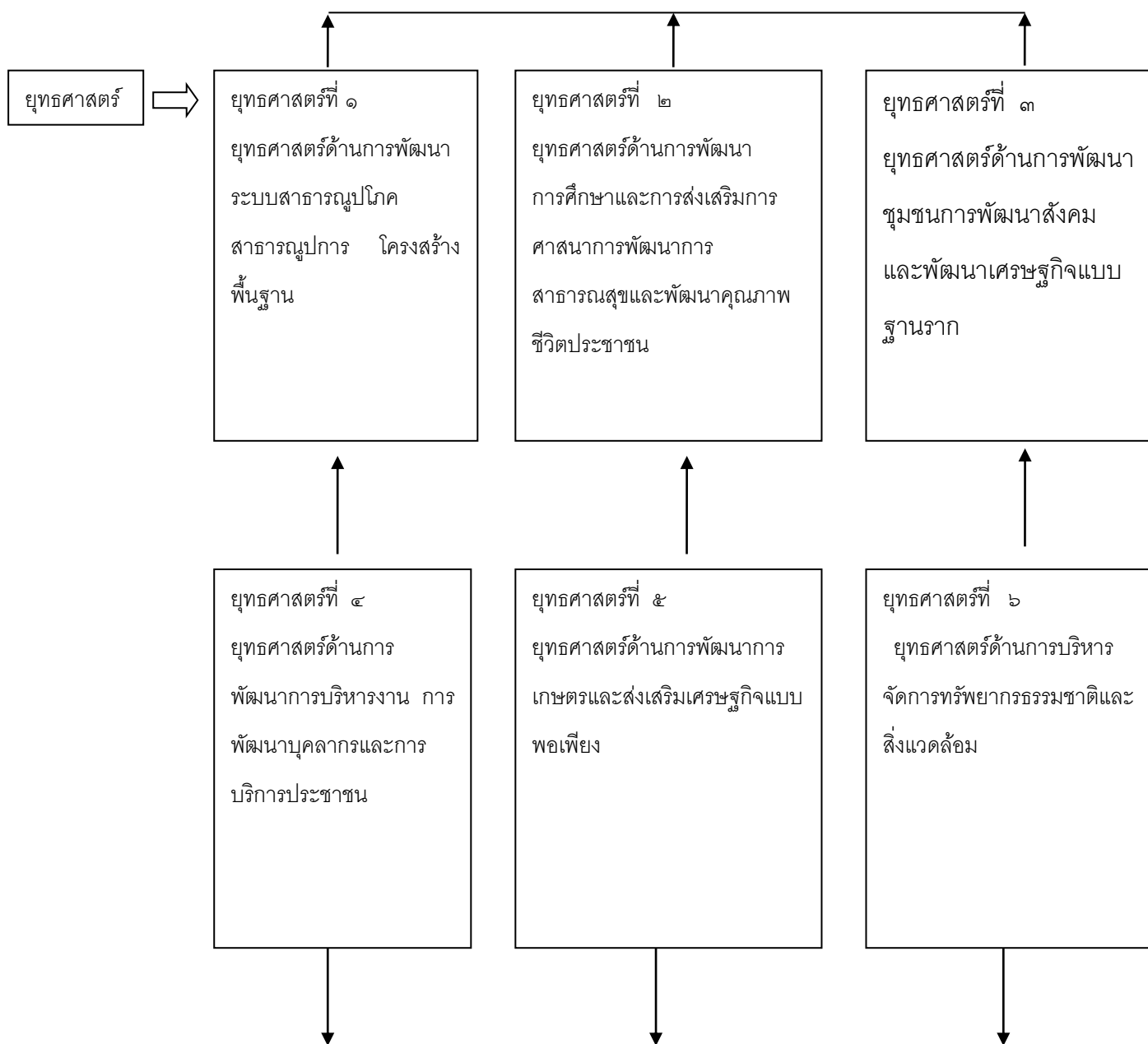
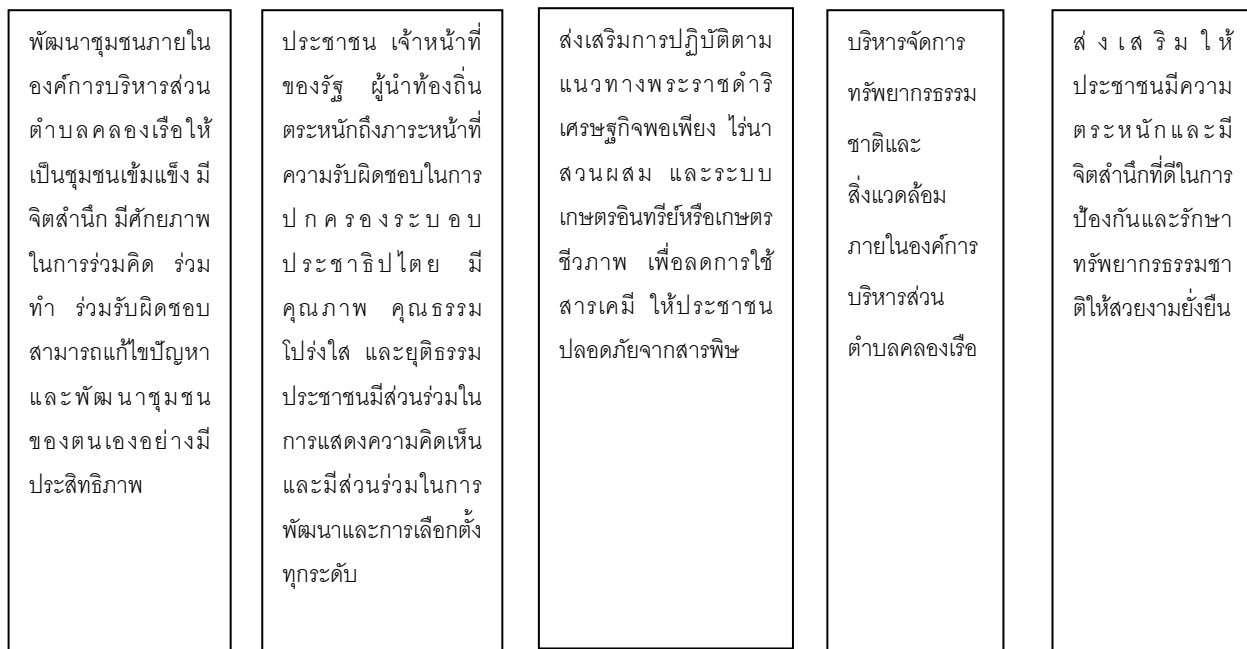

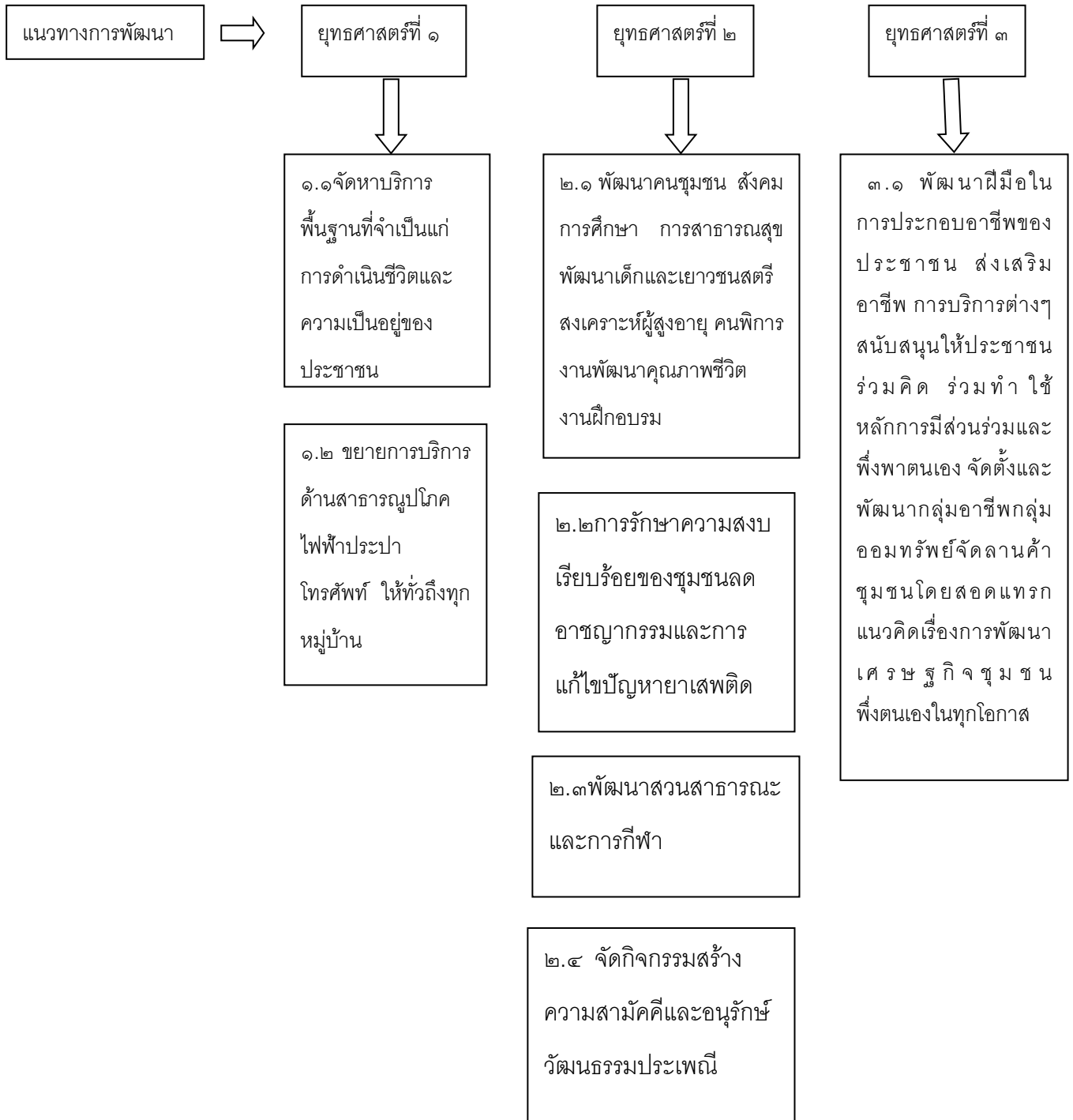

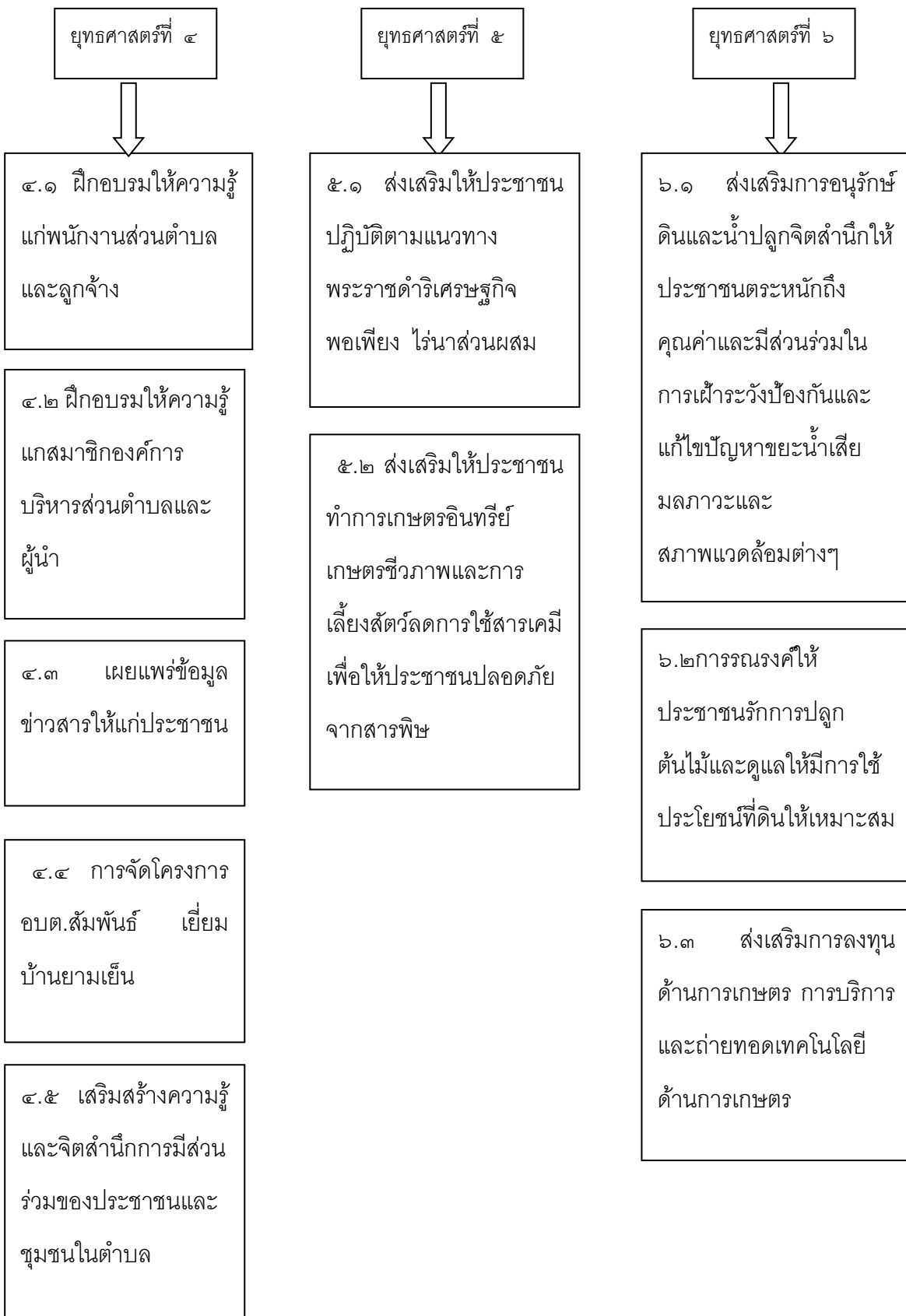

๓.๕ รายละเอียดยุทธศาสตร์

ยุทธศาสตร์และแผนงานการพัฒนาขององค์การบริหารส่วนตำบลคลองเรือ

ที่	รายละเอียดยุทธศาสตร์	แผนงาน
๑	ยุทธศาสตร์ที่ ๑ ยุทธศาสตร์ด้านการพัฒนาระบบสาธารณูปโภค สาธารณูปการโครงสร้างพื้นฐาน	๑.๑ จัดหาบริการพื้นฐานที่จำเป็นแก่การดำเนินชีวิตและความเป็นอยู่ของประชาชน ๑.๒ ขยายการบริการด้านสาธารณูปโภค ไฟฟ้า ประปา โทรศัพท์ ให้ทั่วถึงทุกหมู่บ้าน
๒	ยุทธศาสตร์ที่ ๒ ยุทธศาสตร์ด้านการพัฒนาการศึกษาและการ ส่งเสริมการศาสนาการพัฒนาการสาธารณสุข และพัฒนาคุณภาพชีวิตประชาชน	๒.๑ พัฒนาคน ชุมชน สังคม การศึกษา การสาธารณสุขพัฒนาเด็กและเยาวชน สตรี สงเคราะห์ผู้สูงอายุ คนพิการงานพัฒนาคุณภาพชีวิต งานฝึกอบรม ๒.๒ การรักษาความสงบเรียบร้อยของชุมชนลดอาชญากรรมและการแก้ไข ปัญหาเสพติด ๒.๓ พัฒนาสวนสาธารณะและการกีฬา ๒.๔ จัดกิจกรรมสร้างความสามัคคีและอนุรักษ์วัฒนธรรมประเพณี ๒.๕ จัดการศึกษาและพัฒนาการเพื่อเด็กก่อนวัยเรียนให้มีคุณภาพตามมาตรฐานเพื่อให้ ตรงกับตัวชี้วัดและภารกิจขององค์กรปกครองส่วนท้องถิ่น
๓	ยุทธศาสตร์ที่ ๓ ยุทธศาสตร์ด้านการพัฒนาชุมชน การพัฒนาสังคมและพัฒนาเศรษฐกิจแบบฐาน ราก	๓.๑ พัฒนาฝีมือในการประกอบอาชีพของประชาชน ส่งเสริมอาชีพการบริการต่างๆ สนับสนุนให้ประชาชนร่วมคิด ร่วมทำ ใช้หลักการมีส่วนร่วมและพึ่งพาตนเองจัดตั้ง และพัฒนากลุ่มอาชีพ กลุ่มออมทรัพย์ จัดลานค้าชุมชนโดยสอดคล้องแนวคิดเรื่อง การพัฒนาเศรษฐกิจชุมชน พึ่งตนเองในทุกโอกาส
๔	ยุทธศาสตร์ที่ ๔ ยุทธศาสตร์ด้านการพัฒนาการบริหารงาน การ พัฒนาบุคลากรและการบริการประชาชน	๔.๑ ฝึกอบรมให้ความรู้แก่พนักงานส่วนตำบลและลูกจ้าง ๔.๒ ฝึกอบรมให้ความรู้แก่สมาชิกองค์การบริหารส่วนตำบลและผู้นำ ๔.๓ เผยแพร่ข้อมูลข่าวสารให้แก่ประชาชน ๔.๔ การจัดโครงการเวทีประชาคมตำบล ๔.๕ เสริมสร้างความรู้และจิตสำนึกการมีส่วนร่วม ของประชาชนและชุมชนในตำบล ๔.๖ พัฒนาเครื่องมือเครื่องใช้ในสำนักงานและระบบการบริหารจัดการให้มีประสิทธิภาพ สูงสุด
๕	ยุทธศาสตร์ที่ ๕ ยุทธศาสตร์ด้านการพัฒนาการเกษตรและ ส่งเสริมเศรษฐกิจแบบพอเพียง	๕.๑ ส่งเสริมให้ประชาชนปฏิบัติตามแนวทางพระราชดำริเศรษฐกิจพอเพียง ไร่นา ส่วนผสม ๕.๒ ส่งเสริมให้ประชาชนทำการเกษตรอินทรีย์ เกษตรชีวภาพ และการเลี้ยงสัตว์ ลดการ ใช้สารเคมี เพื่อให้ประชาชนปลอดภัยจากสารพิษ ๕.๓ ส่งเสริมการลงทุนด้านการเกษตรและถ่ายทอดเทคโนโลยีด้านการเกษตร
๖	ยุทธศาสตร์ที่ ๖ ยุทธศาสตร์ด้านการบริหารจัดการ ทรัพยากรธรรมชาติและสิ่งแวดล้อม แหล่งเรียนรู้และแหล่งท่องเที่ยว	๖.๑ ส่งเสริมการอนุรักษ์ดินและน้ำปลูกจิตสำนึกให้ประชาชนตระหนักถึง คุณค่าและมีส่วนร่วมในการเฝ้าระวัง ป้องกันและแก้ไขปัญหาขยะ น้ำเสีย มลภาวะ และสภาพแวดล้อมต่างๆ ๖.๒ การรณรงค์ให้ประชาชนรักการปลูกต้นไม้และดูแลให้มีการใช้ประโยชน์ที่ดินให้ เหมาะสม ๖.๓ ส่งเสริมพัฒนาแหล่งเรียนรู้ แหล่งท่องเที่ยว

ส่วนที่ ๔

การนำแผนพัฒนาท้องถิ่นสี่ปีไปสู่การปฏิบัติ

๑. ยุทธศาสตร์การพัฒนาและแผนงาน

๒. บัญชีโครงการพัฒนาท้องถิ่น

๒.บัญชีโครงการพัฒนาท้องถิ่น

แบบ ผ.๐๑

แบบ ผ.๐๒

แบบ ผ.๐๓

แบบ ผ.๓๐/๑

แบบ ผ.๐๔

แบบ ผ.๐๕

แบบ ผ.๐๖

แบบ ผ.๐๗

แบบ ผ.๐๘